RAHAN

NR. 32 ✲ MARȚI, 4 IANUARIE 2011 ✲ 7,95 LEI

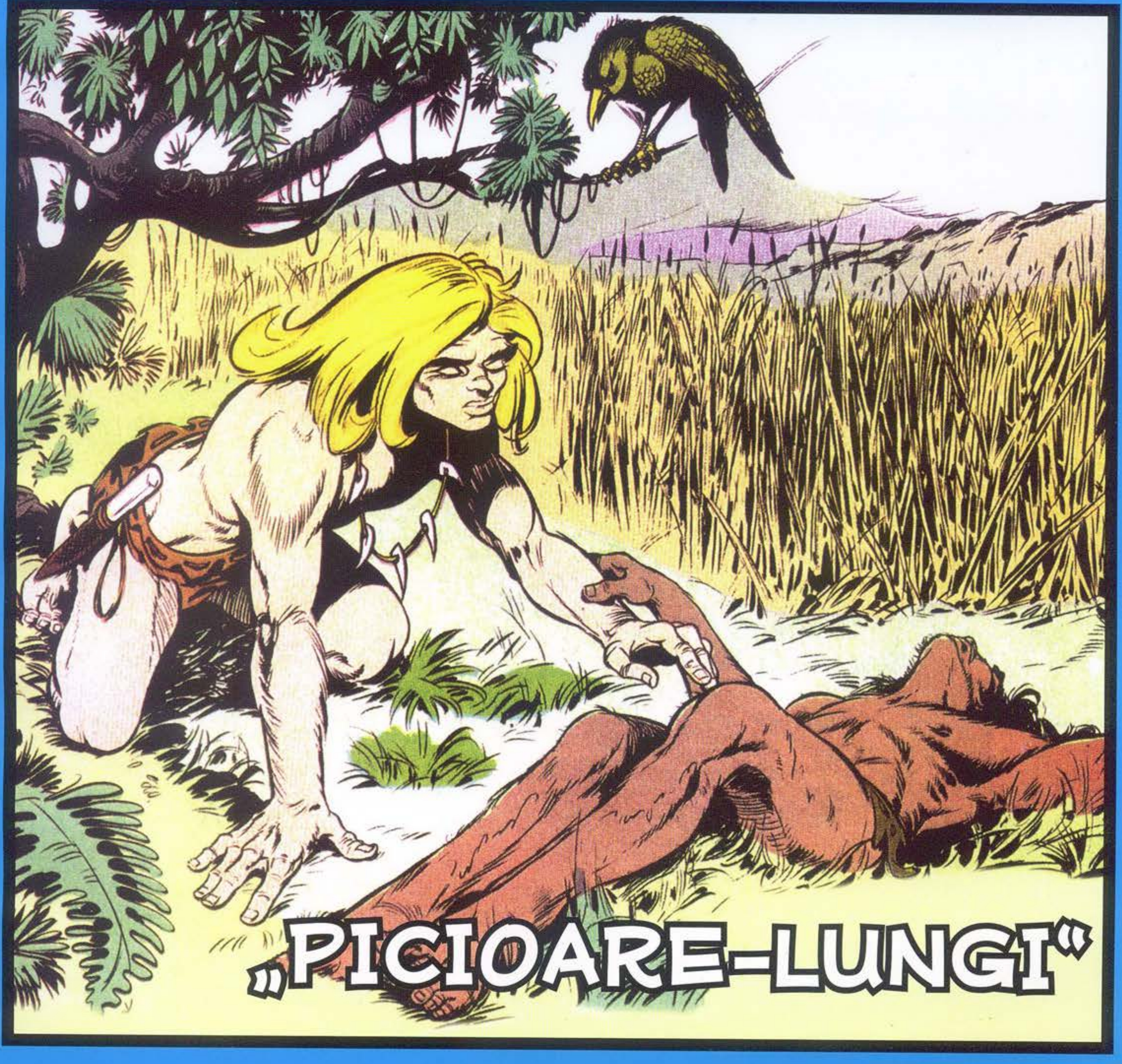

http://www.virtual-project.eu

CUPRINS

„MAMA MAMELOR" PAG. 4

PAG. 24 EDITORIAL: MISTERELE STATUILOR DE PE INSULA PAŞTELUI

JOC

PAG. 27 LABIRINT: AJUTĂ-L PE RAHAN SĂ-ŞI RECUPEREZE CUŢITUL DIN FILDEŞ

PAG. 46 „PICIOARE-LUNGI"

PAG. 28 PODUL MAIMUŢELOR

DIN NUMĂRUL URMĂTOR PAG. 66

TEXT: R. LÉCUREUX
DESENE: A. CHÉRET
RAHAN
FIUL VREMURILOR SĂLBATICE
„MAMA MAMELOR"
ÎNTRUCÂT SCHELETELE ÎNLĂNŢUITE ŢINEAU ÎNCĂ SECURI ÎN MÂINI, FIUL LUI CRAÔ ÎNŢELESE CĂ CEI DOI VÂNĂTORI SE OMORÂSERĂ UNUL PE ALTUL PE FUNDUL ACESTEI PRĂPĂSTII.
AU AJUNS ÎMPREUNĂ PE „TĂRÂMUL UMBRELOR"!
?!
...CINE AVEA DREPTATE? CINE ERA VINOVAT? DE CE ŞI-AU RĂPIT VIAŢA? RAHAN NU VA AFLA NICIODATĂ!
PE CÂND SE CĂŢĂRA PE PERETELE DE STÂNCĂ, AUZI ZGOMOTE CIUDATE, GEMETE PRELUNGI ÎNTRERUPTE DE ŢIPETE FURIOASE...

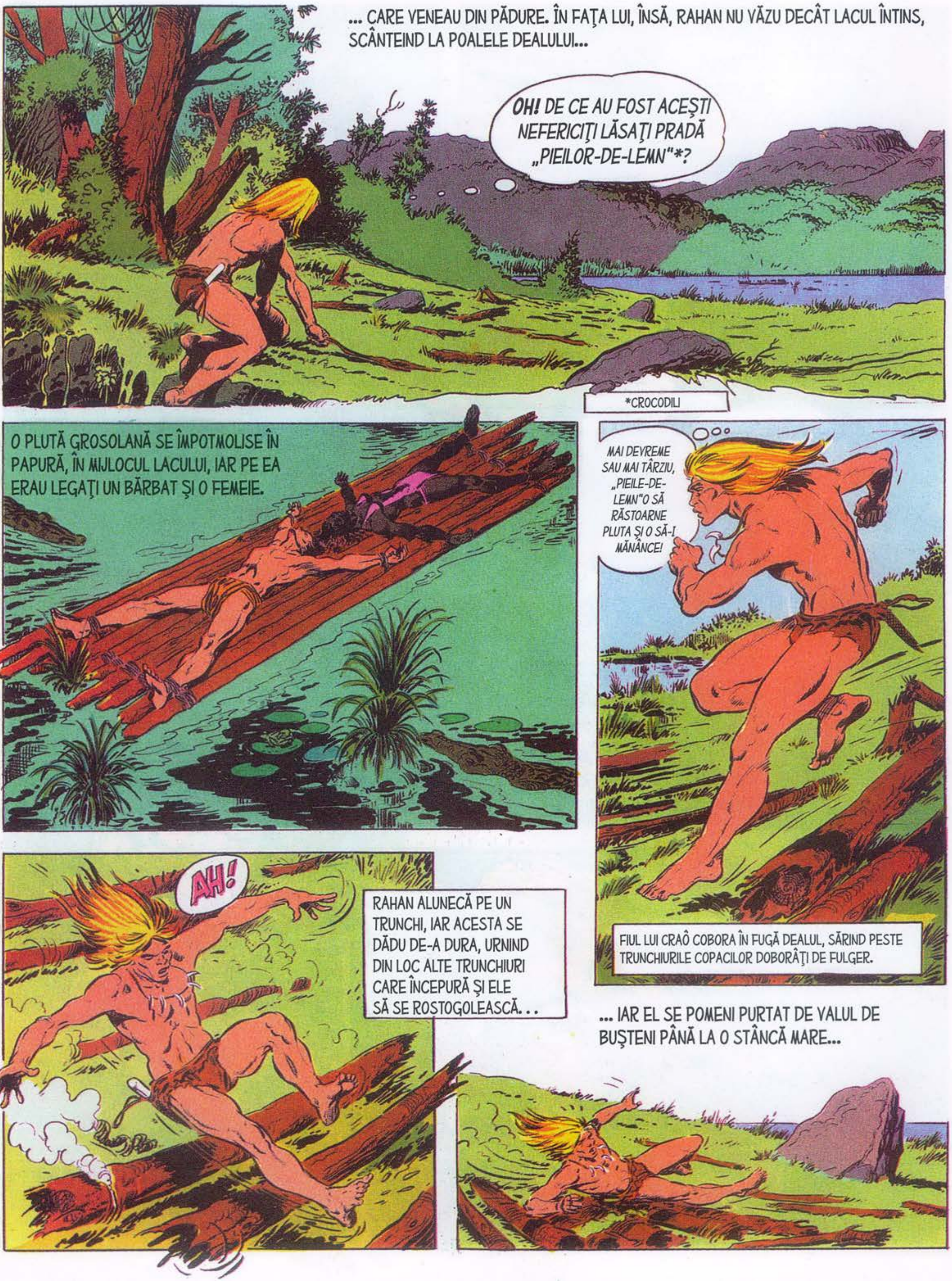
... CARE VENEAU DIN PĂDURE. ÎN FAŢA LUI, ÎNSĂ, RAHAN NU VĂZU DECÂT LACUL ÎNTINS, SCÂNTEIND LA POALELE DEALULUI...
OH! DE CE AU FOST ACEŞTI NEFERICIŢI LĂSAŢI PRADĂ „PIEILOR-DE-LEMN"*?
*CROCODILI
O PLUTĂ GROSOLANĂ SE ÎMPOTMOLISE ÎN PAPURĂ, ÎN MIJLOCUL LACULUI, IAR PE EA ERAU LEGAŢI UN BĂRBAT ŞI O FEMEIE.
MAI DEVREME SAU MAI TÂRZIU, „PIEILE-DE-LEMN"O SĂ RĂSTOARNE PLUTA ŞI O SĂ-I MĂNÂNCE!
FIUL LUI CRAÔ COBORA ÎN FUGĂ DEALUL, SĂRIND PESTE TRUNCHIURILE COPACILOR DOBORÂŢI DE FULGER.
AH!
RAHAN ALUNECĂ PE UN TRUNCHI, IAR ACESTA SE DĂDU DE-A DURA, URNIND DIN LOC ALTE TRUNCHIURI CARE ÎNCEPURĂ ŞI ELE SĂ SE ROSTOGOLEASCĂ. . .
... IAR EL SE POMENI PURTAT DE VALUL DE BUŞTENI PÂNĂ LA O STÂNCĂ MARE...

... DE CARE SE SPARSE CU ZGOMOT!...
UN TRUNCHI ENORM SE ROSTOGOLEA SPRE EL...
OOOH!... RAHAN VA FI STRIVIT!
... ŞI TOT CE IZBUTI SĂ FACĂ FU SĂ SE ASCUNDĂ DUPĂ STÂNCĂ...
RAAAHAA!
BOING!
SĂRIND PESTE COPACII CULCAŢI LA PĂMÂNT DE FULGERE, CARE ACOPEREAU COASTA DEALULUI, FIUL LUI CRAÔ COBORÎ SPRE MALUL APEI...
HMM... RAHAN VA TREBUI SĂ FIE MAI ATENT!
ÎNTRE MAL ŞI PLUTĂ MIŞUNAU O MULŢIME DE SAURIENI AMENINŢĂTORI.
„PIEILE-DE-LEMN" ÎL VOR SFÂŞIA PE RAHAN PÂNĂ SĂ AJUNGĂ LA PLUTĂ!

VRU SĂ-ŞI FACĂ UN LASOU, DAR SE RĂZGÂNDI, ÎNTRUCÂT PE PLUTĂ NU ERA NIMIC DE CARE SĂ-L AGAŢE.
OOH! RAHAN ŞTIE CUM SĂ ADUCĂ PLUTA LA MAL!
ÎN SCURTĂ VREME...
RAHAN ÎI VA PUNE ÎN PRIMEJDIE VIAŢA ACELUI NEFERICIT... DAR NU E ALTĂ CALE DE A-L SALVA!
CUŢITUL DE FILDEŞ FU LEGAT BINE DE BAMBUS. ARUNCATĂ CU FORŢĂ ŞI PRECIZIE, LANCEA ZBURĂ SPRE PLUTĂ...
RAAAHAA!!
BANG!
...ŞI SE ÎNFIPSE ADÂNC ÎNTR-UN TRUNCHI, CHIAR ÎNTRE CELE DOUĂ TRUPURI FĂRĂ VLAGĂ!
ACUM ERA FOARTE LESNE SĂ ADUCĂ PLUTA LA MAL.
RAHAN TRAGE NĂDEJDE CĂ VIAŢA NU LE-A PĂRĂSIT TRUPURILE!

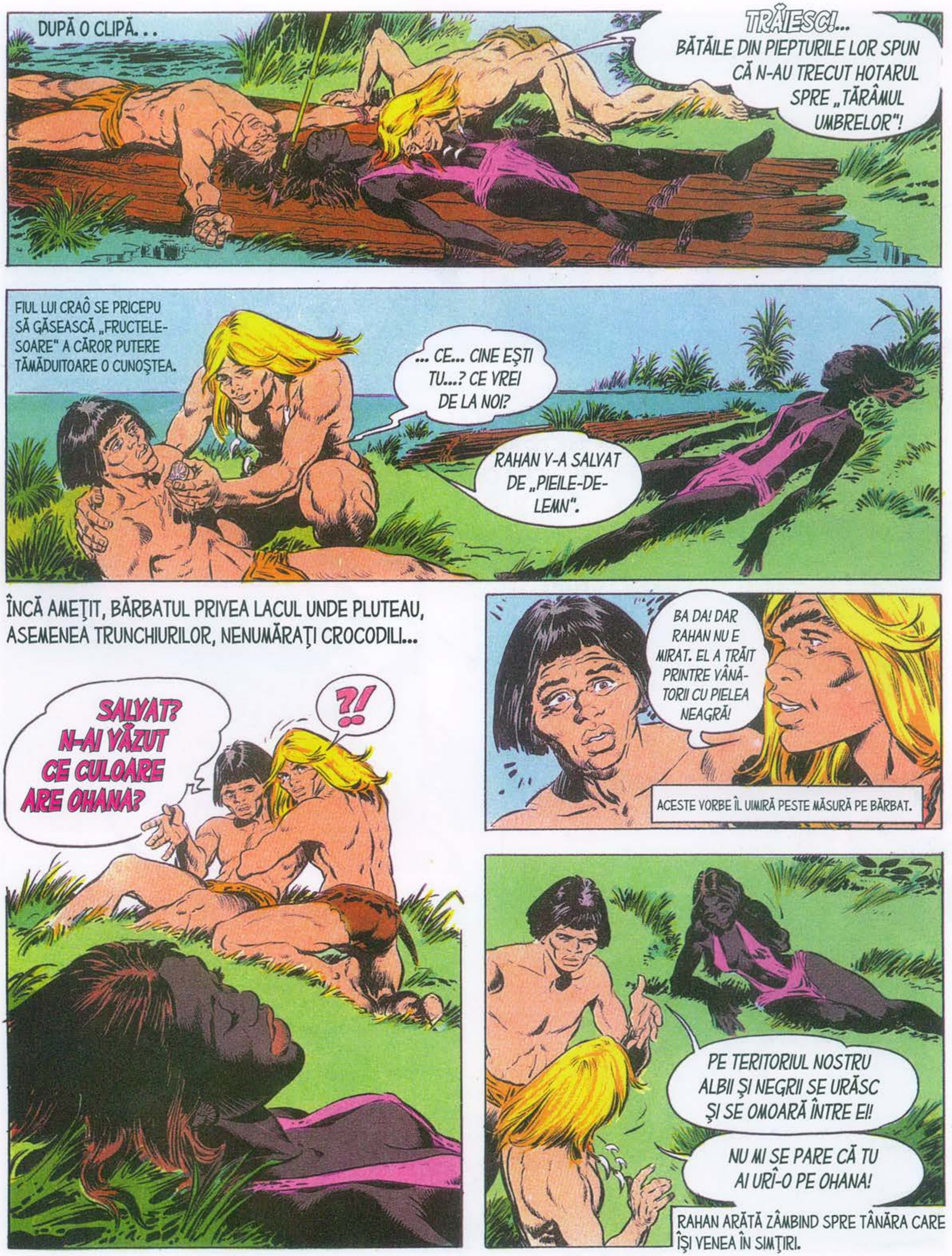

DUPĂ O CLIPĂ...
TRĂIESC!... BĂTĂILE DIN PIEPTURILE LOR SPUN CĂ N-AU TRECUT HOTARUL SPRE „TĂRÂMUL UMBRELOR"!
FIUL LUI CRAÔ SE PRICEPU SĂ GĂSEASCĂ „FRUCTELE-SOARE" A CĂROR PUTERE TĂMĂDUITOARE O CUNOȘTEA.
... CE... CINE EȘTI TU...? CE VREI DE LA NOI?
RAHAN V-A SALVAT DE „PIEILE-DE-LEMN".
ÎNCĂ AMEȚIT, BĂRBATUL PRIVEA LACUL UNDE PLUTEAU, ASEMENEA TRUNCHIURILOR, NENUMĂRAȚI CROCODILI...
SALVAT? N-AI VĂZUT CE CULOARE ARE OHANA?
?!
BA DA! DAR RAHAN NU E MIRAT. EL A TRĂIT PRINTRE VÂNĂTORII CU PIELEA NEAGRĂ!
ACESTE VORBE ÎL UIMIRĂ PESTE MĂSURĂ PE BĂRBAT.
PE TERITORIUL NOSTRU ALBII ȘI NEGRII SE URĂSC ȘI SE OMOARĂ ÎNTRE EI!
NU MI SE PARE CĂ TU AI URÎ-O PE OHANA!
RAHAN ARĂTĂ ZÂMBIND SPRE TÂNĂRA CARE ÎȘI VENEA ÎN SIMȚIRI.

GARAKK O IUBEŞTE PE OHANA! DAR AI MEI CRED CĂ VÂNĂTORII CU PIELEA NEAGRĂ NU SUNT OAMENI, CI ANIMALE!
... PENTRU CĂ OHANA ŞI GARAKK SE IUBESC, EI AU VRUT SĂ-I PEDEPSEASCĂ! VRĂJITORUL A ZIS CĂ TREBUIE SĂ MOARĂ DE O MOARTE LENTĂ!
...ŞI NE-AU LĂSAT PE LAC, NE-AU DAT „PIEILOR-DE-LEMN"!... ŞI AM RĂMAS LEGAŢI ATÂTEA ZILE CÂTE DEGETE ARE O MÂNĂ!
AI MEI SUNT NEBUNI SĂ CREADĂ CĂ DACĂ AU PIELEA DESCHISĂ LA CULOARE, SUNT SINGURII COPII AI MAMEI MAMELOR...!
CURIOS, FIUL LUI CRAÔ PUSE O MULŢIME DE ÎNTREBĂRI ŞI AFLĂ CĂ, DE CÂND LE-A MURIT CĂPETENIA, TRIBUL LUI GARAKK BAGĂ GROAZA ÎN OAMENII DIN TRIBUL LUI OHANA...

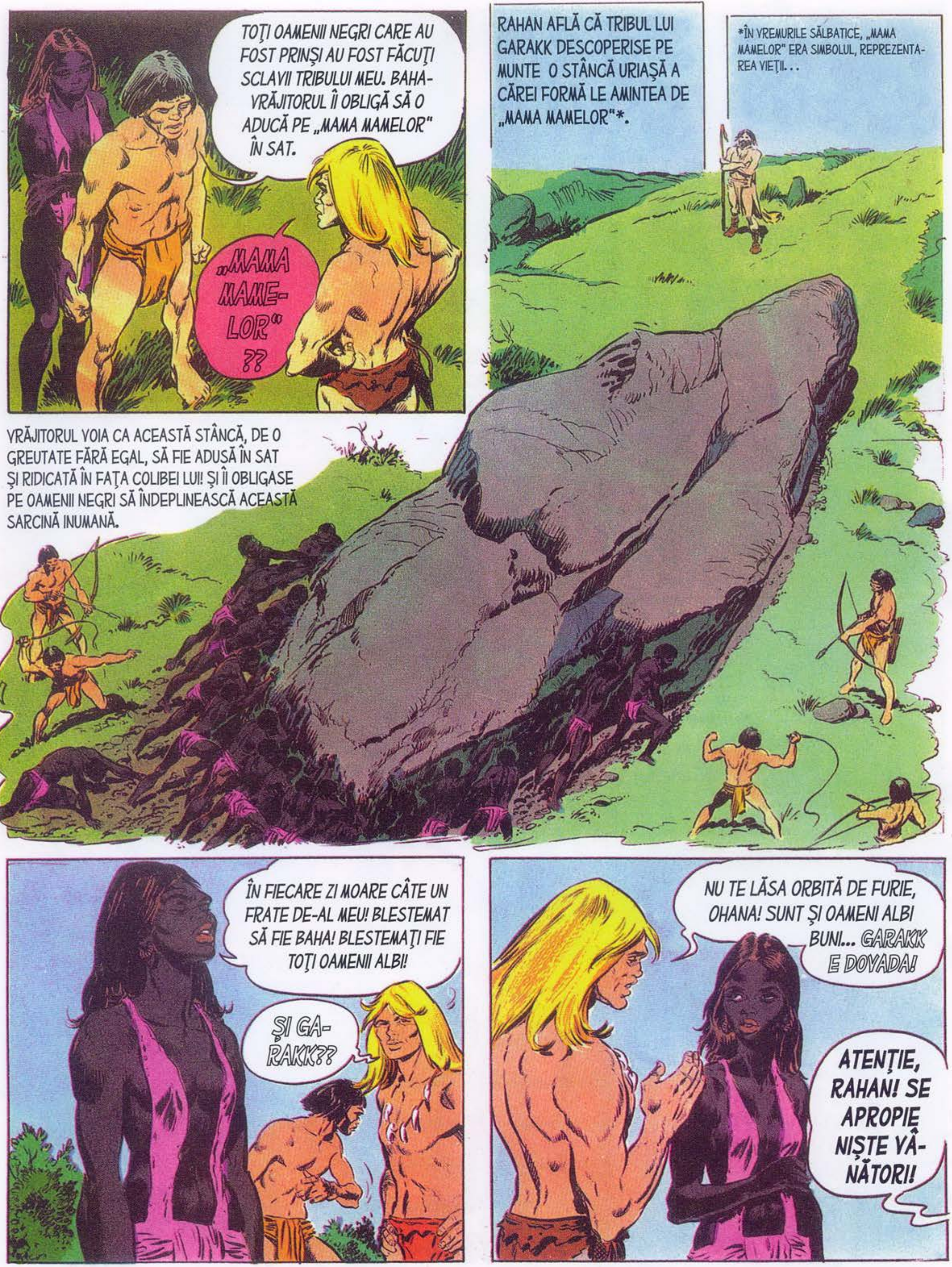
TOŢI OAMENII NEGRI CARE AU FOST PRINŞI AU FOST FĂCUŢI SCLAVII TRIBULUI MEU. BAHA-VRĂJITORUL ÎI OBLIGĂ SĂ O ADUCĂ PE „MAMA MAMELOR" ÎN SAT.
„MAMA MAME-LOR" ??
RAHAN AFLĂ CĂ TRIBUL LUI GARAKK DESCOPERISE PE MUNTE O STÂNCĂ URIAŞĂ A CĂREI FORMĂ LE AMINTEA DE „MAMA MAMELOR"*.
*ÎN VREMURILE SĂLBATICE, „MAMA MAMELOR" ERA SIMBOLUL, REPREZENTAREA VIEŢII...
VRĂJITORUL VOIA CA ACEASTĂ STÂNCĂ, DE O GREUTATE FĂRĂ EGAL, SĂ FIE ADUSĂ ÎN SAT ŞI RIDICATĂ ÎN FAŢA COLIBEI LUI! ŞI ÎI OBLIGASE PE OAMENII NEGRI SĂ ÎNDEPLINEASCĂ ACEASTĂ SARCINĂ INUMANĂ.
ÎN FIECARE ZI MOARE CÂTE UN FRATE DE-AL MEU! BLESTEMAT SĂ FIE BAHA! BLESTEMAŢI FIE TOŢI OAMENII ALBI!
ŞI GA-RAKK??
NU TE LĂSA ORBITĂ DE FURIE, OHANA! SUNT ŞI OAMENI ALBI BUNI... GARAKK E DOVADA!
ATENŢIE, RAHAN! SE APROPIE NIŞTE VÂ-NĂTORI!

...DACĂ SUNT AI MEI, OHANA VA MURI! DACĂ SUNT FRAŢII LUI OHANA VOM MURI NOI!
DĂ-MI ARMA TA, RAHAN, VREAU S-O APĂR PE OHANA-CEA-DULCE.
CHTOK!
O MĂCIUCĂ ARUNCATĂ DIN TUFIŞURI ÎL LOVI PE GARAKK.
FIUL LUI CRAÔ SE FERI ÎN ULTIMA CLIPĂ DE MĂCIUCA ARUNCATĂ SPRE EL... ZĂRI DOI VÂNĂTORI IVINDU-SE DIN TUFIŞURI...
... REPEZINDU-SE ASUPRA LUI.
LĂSAŢI-L ÎN PACE PE OMUL ACESTA, FRAŢILOR! NU E UN DUŞMAN! A SALVAT-O PE OHANA DE „PIEILE-DE-LEMN".
OHANA NE-A TRĂDAT TRIBUL! LOCUL EI NU MAI E PRINTRE NOI!
UNUL DINTRE VÂNĂTORI SE DUSE SĂ-ŞI IA MĂCIUCA...

... DAR NU MAI AVU VREME!
...RAHAN URĂȘTE SĂ SE BATĂ CU „CEI CE MERG ÎN PICIOARE", FIE ALBI, FIE NEGRI... DAR TREBUIE SĂ SE APERE!
SCHLAAK!
ARUNCAT ÎN SUS CU O LOVITURĂ DE GENUNCHI, BĂRBATUL SE PRĂBUȘI NUMAIDECÂT ÎN URMA PUMNULUI CARE URMĂ!
RAAAHAA!!
ATENȚIE, RAHAN!
AL DOILEA VÂNĂTOR, CARE SE PREGĂTEA SĂ-I DEA O LOVITURĂ NĂPRASNICĂ...
... SE POMENI RIDICAT DE LA PĂMÂNT, SE ÎNVÂRTI PESTE UMERII LUI RAHAN...
ȘI ZBURĂ LA VREO CÂȚIVA PAȘI MAI ÎNCOLO!
„PĂR-DE-FOC" E CEL MAI PUTERNIC! CE-O SĂ FACI? O SĂ NE OMORI PE LOC SAU VREI SĂ MURIM DE O MOARTE LENTĂ, DUCÂND-O PE „MAMA MAMELOR" VRĂJITORULUI ALB!?

GARAKK SE ÎNTORSESE SPRE EL.
TE-AU ATACAT! AI DREPT DE VIAȚĂ ȘI DE MOARTE ASUPRA LOR!
RAHAN LASĂ ACEST DREPT ÎN SEAMA FIARELOR SĂLBATICE!
ACEȘTIA NU SUNT ANIMALE! SUNT OAMENI! ÎNTR-O BUNĂ ZI O SĂ ÎNȚELEAGĂ CĂ RAHAN NU E DUȘMAN!
VÂNĂTORII ERAU ULUIȚI. . .
... ȘI AU FOST ȘI MAI ULUIȚI CÂND RAHAN LE DĂDU MĂCIUCILE ÎNAPOI.
ÎNTOARCEȚI-VĂ LA AI VOȘTRI ȘI SPUNEȚI-LE CĂ NU TOȚI ALBII SEAMĂNĂ CU BAHA!
... SPUNEȚI-LE CĂ VÂNĂTORII CU PIELEA NEAGRĂ ȘI CEI CU PIELEA ALBĂ POT SĂ TRĂIASCĂ LAOLALTĂ...
... AȘA CUM AU HOTĂRÂT SĂ FACĂ OHANA ȘI GARAKK!
CEI DOI BĂRBAȚI AU DISPĂRUT ÎN PĂDURE. . .
ÎȚI MULȚUMESC PENTRU FRAȚII MEI, RAHAN!
ȘI PENTRU AI MEI! FIE CA VORBELE TALE ÎNȚELEPTE SĂ FIE ÎNȚELESE!

MAI ÎNTÂI AR TREBUI CA BAHA-VRĂJITORUL SĂ RECUNOASCĂ FAPTUL CĂ RAHAN SPUNE ADEVĂRUL!
RAHAN RĂMĂSESE PE GÂNDURI. LUASE O HOTĂRÂRE: N-AVEA SĂ PĂRĂSEASCĂ ACELE LOCURI PÂNĂ NU AVEA SĂ FACĂ PACE ÎNTRE „CEI CE MERG ÎN PICIOARE"...!
CU TOATE ASTEA, LA O SUTĂ DE ARUNCĂTURI DE PIATRĂ MAI ÎNCOLO...
L-AM VĂZUT CUM TE VĂD, BAHA! VÂNĂTORUL ACELA CU PĂRUL DE FOC I-A ELIBERAT PE FATA NEAGRĂ ȘI PE GARAKK-TRĂDĂTORUL!
ADUCEȚI-MI-L PE ACEL VÂNĂTOR! BAHA VREA SĂ-L VADĂ ÎN CARNE ȘI OASE PE SMINTITUL CARE A CUTEZAT SĂ ÎI ÎNCALCE PORUNCILE!
CÂȚIVA BĂRBAȚI SE AFUNDARĂ ÎN PĂDURE, ÎNSĂ FĂRĂ PIC DE ÎNSUFLEȚIRE.
DE CÂND BAHA I-A LUAT LOCUL LUI TANGUK, TRIBUL NOSTRU NU MAI FACE FAPTE BUNE!
BAHA NU SE MAI MULȚUMEȘTE CU SCLAVI NEGRI. ACUM VREA SĂ PRINDEM UN VÂNĂTOR ALB. ÎN CURÂND O SĂ VREA SĂ NE LUPTĂM ÎNTRE NOI.

ÎN VREMEA ASTA...
AI MEI NU VOR ASCULTA DE RAHAN-ÎNŢELEPTUL! DAR DACĂ NU TE RĂZGÂNDEŞTI, GARAKK TE VA CONDUCE LA EI!
... ŞI OHANA?
OHANA A FĂGĂDUIT CĂ NU-L VA PĂRĂSI NICIODATĂ PE GARAKK! EA VA VENI CU VOI!
CONDUCEŢI-L PE RAHAN PÂNĂ ÎN APROPIEREA SATULUI ŞI PE URMĂ FUGIŢI!
N-O SĂ AJUNGEM ÎN SAT! PRIVIŢI!
CINCI BĂRBAŢI IEŞISERĂ DIN FRUNZIŞ CU LĂNCILE LUNGI RIDICATE.
NU TE LUPTA CU NOI, „PĂR-DE-FOC"! AVEM PORUNCĂ SĂ TE DUCEM VIU!
RAHAN TOCMAI VOIA SĂ VINĂ LA TRIBUL VOSTRU. CĂLĂUZE MAI BUNE CA VOI NICI CĂ SE PUTEA!

...ŞI GARAKK?... ŞI FATA NEAGRĂ?...
BAHA N-A VORBIT DECÂT DESPRE „PĂR-DE-FOC". NU TREBUIE SĂ ŞTIE CĂ I-AM GĂSIT ŞI PE EI DOI.
TRIBUL NOSTRU I-A CHINUIT DESTUL. SĂ SE DUCĂ SĂ TRĂIASCĂ ÎN PACE ÎN ALTĂ PARTE.
OAMENII SCHIMBARĂ PRIVIRI CU SUBÎNŢELES...
RAHAN PRICEPU CĂ ACEŞTI VÂNĂTORI ALBI ERAU ÎNCĂ OAMENI BUNI.
ADIO, GARAKK! ADIO, OHANA! RAHAN VĂ UREAZĂ MULTĂ FERICIRE!
SOARELE ERA ÎNCĂ SUS CÂND, CONDUS DE VÂNĂTORI, RAHAN IEŞI DIN PĂDURE...
DACĂ NU-L ÎNFRUNŢI, POATE CĂ BAHA-VRĂJITORUL TE VA CRUŢA!
ACOLO, PE POVÂRNIŞUL STÂNCOS, ZECI DE OAMENI NEGRI OSTENEAU ÎN JURUL UNEI STÂNCI URIAŞE... TRĂGEAU, SE OPINTEAU, IAR GEMETELE LOR ERAU MĂSURA SFORŢĂRILOR SUPRAOMENEŞTI...

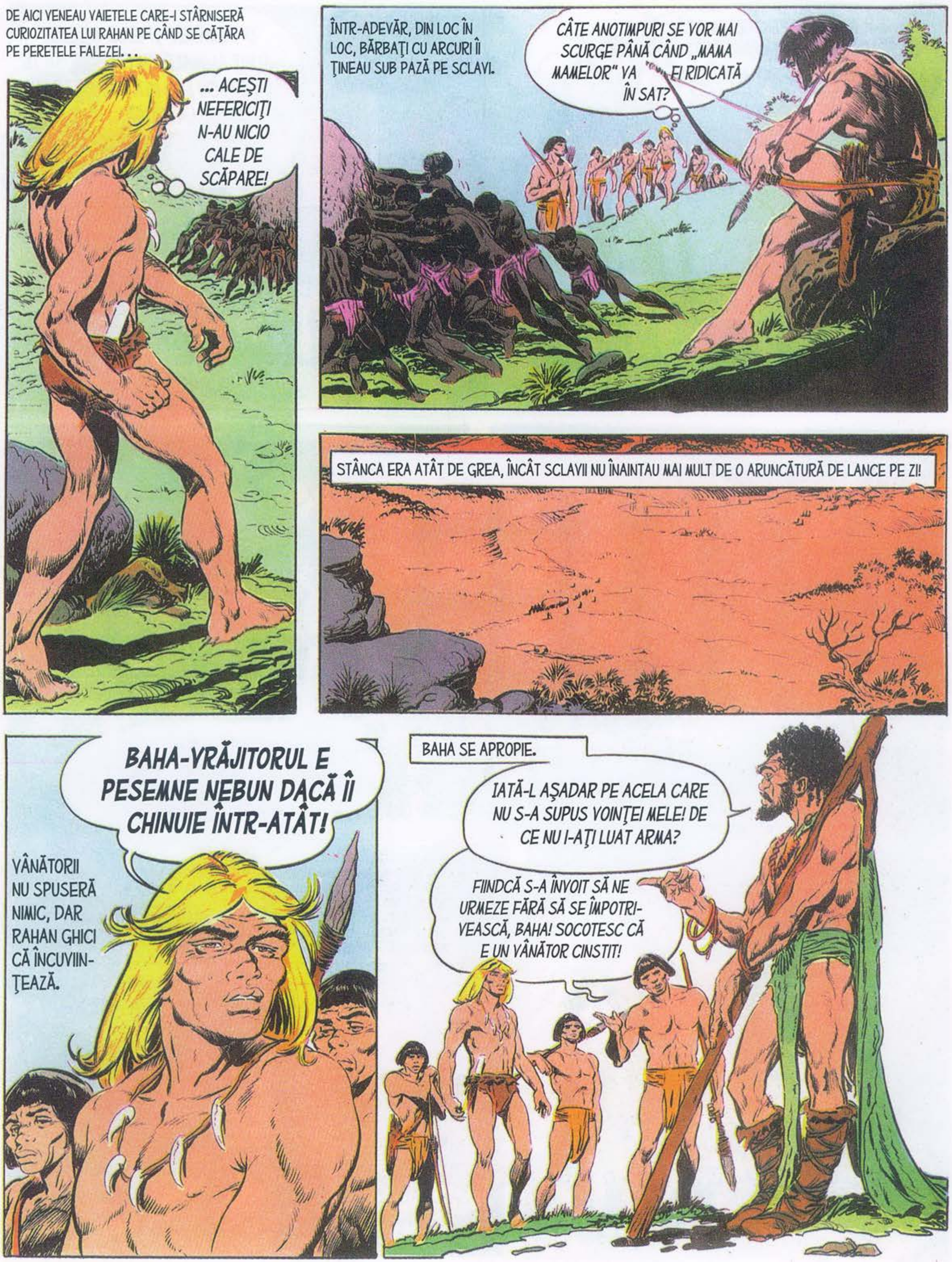
DE AICI VENEAU VAIETELE CARE-I STÂRNISERĂ CURIOZITATEA LUI RAHAN PE CÂND SE CĂŢĂRA PE PERETELE FALEZEI...
... ACEŞTI NEFERICIŢI N-AU NICIO CALE DE SCĂPARE!
ÎNTR-ADEVĂR, DIN LOC ÎN LOC, BĂRBAŢI CU ARCURI ÎI ŢINEAU SUB PAZĂ PE SCLAVI.
CÂTE ANOTIMPURI SE VOR MAI SCURGE PÂNĂ CÂND „MAMA MAMELOR" VA FI RIDICATĂ ÎN SAT?
STÂNCA ERA ATÂT DE GREA, ÎNCÂT SCLAVII NU ÎNAINTAU MAI MULT DE O ARUNCĂTURĂ DE LANCE PE ZI!
BAHA-VRĂJITORUL E PESEMNE NEBUN DACĂ ÎI CHINUIE ÎNTR-ATÂT!
VÂNĂTORII NU SPUSERĂ NIMIC, DAR RAHAN GHICI CĂ ÎNCUVIINŢEAZĂ.
BAHA SE APROPIE.
IATĂ-L AŞADAR PE ACELA CARE NU S-A SUPUS VOINŢEI MELE! DE CE NU I-AŢI LUAT ARMA?
FIINDCĂ S-A ÎNVOIT SĂ NE URMEZE FĂRĂ SĂ SE ÎMPOTRIVEASCĂ, BAHA! SOCOTESC CĂ E UN VÂNĂTOR CINSTIT!

L-A ELIBERAT PE GARAKK-TRĂDĂTORUL! VA FI PEDEPSIT!
GARAKK NU I-A TRĂDAT PE AI LUI! ARE TOT DREPTUL SĂ IUBEASCĂ O FEMEIE CU PIELEA NEAGRĂ!
O FEMEIE? „PIEILE-NEGRE" SUNT ANIMALE! ȘI TREBUIE SĂ TE PORȚI CU ELE ÎNTOCMAI! ȘI PENTRU CĂ, LA RÂNDUL TĂU, ȚI-AI TRĂDAT RASA, O SĂ AI SOARTA CELOR DE-ACOLO!
... DACĂ MÂINE-DIMINEAȚĂ „MAMA MAMELOR" N-AJUNGE ÎN DREPTUL TUFIȘULUI ACESTUIA, AI SĂ MORI!
FIUL LUI CRAÔ FU ÎMPINS ÎN MIJLOCUL SCLAVILOR.
NU TE RĂZVRĂTI, „PĂR-DE-FOC", ALTMINTERI BAHA TE VA OMORÎ CU MÂINILE LUI CUM A OMORÂT ATÂȚIA NEGRI! VIAȚA TA DEPINDE DE MUNCA NOASTRĂ!
ÎI LĂSASERĂ CUȚITUL LUI RAHAN, DAR ARCAȘII NU-L SCĂPAU DIN OCHI.
ACEȘTI NEFERICIȚI ISTOVESC CA SĂ-L SALVEZE PE RAHAN!

LIANELE LE SFÂŞIAU MÂINILE... PIATRA LE RĂNEA UMERII... IAR STÂNCA DE-ABIA SE CLINTEA...
LA CĂDEREA NOPŢII, UN ORDIN PUSE CAPĂT CHINULUI. SCLAVII FURĂ DUŞI SUB UN COPAC.
MÂINE O VOM LUA DE LA CAPĂT. ŞI ASTA ŢINE DE LUNI ÎNTREGI!
ÎN FIECARE ZI, BAHA NE ARATĂ LOCUL PÂNĂ UNDE TREBUIE SĂ ÎMPINGEM „MAMA MAMELOR". DACĂ NU AJUNGEM PÂNĂ ACOLO, ÎL OMOARĂ LA ÎNTÂMPLARE PE UNUL DINTRE NOI.
FIUL LUI CRAÔ NU DORMI. SE GÂNDEA LA TRUFIA ŞI LA CRUZIMEA LUI BAHA, CARE VOIA CA „MAMA MAMELOR" SĂ FIE RIDICATĂ DINAINTEA COLIBEI LUI.
SE GÂNDEA LA ARCAŞII CARE STĂVILEAU ORICE ÎNCERCARE DE A FUGI. DAR SE GÂNDI ŞI LA ALTCEVA...

SE LUMINA DE ZIUĂ CÂND STRIGĂTELE SALE ÎL TREZIRĂ PE VRĂJITOR...
RAHAN VREA SĂ VORBEASCĂ CU BAHA!
VREI SĂ TE ROGI SĂ FII IERTAT?
NU, BAHA! RAHAN VREA SĂ-ŢI PROPUNĂ UN SCHIMB! „MAMA MAMELOR" SE VA RIDICA AICI PESTE DOUĂ ZILE DACĂ FĂGĂDUIEŞTI CĂ-I VEI ELIBERA PE PRIZONIERI!
...DOUĂ ZILE!... CÂND EU MĂ GÂNDISEM LA DOUĂ ANOTIMPURI? HA! HA! HA! DACĂ EŞTI ÎN STARE DE ACEASTĂ MINUNE, ÎŢI DAU CUVÂNTUL MEU!
NE TREBUIE SECURI!
AI TĂI POT SĂ STEA DE PAZĂ, DAR SĂ NE LASE SĂ FACEM CE AVEM DE FĂCUT.
NE-AM ÎNŢELES! DAR DACĂ DAI GREŞ, VEI FI JUPUIT DE VIU!
FIULUI LUI CRAÔ NU-I LUĂ MULT SĂ-I CONVINGĂ PE TOVARĂŞII SĂI DE SUFERINŢĂ. ÎN DIMINEAŢA ACEEA, PE PANTA STÂNCOASĂ SE ÎNTÂMPLA CEVA NEOBIŞNUIT...
OAMENII CĂRAU TRUNCHIURI DE COPACI... SĂPAU ÎN PĂMÂNTUL DIN JURUL STÂNCII...

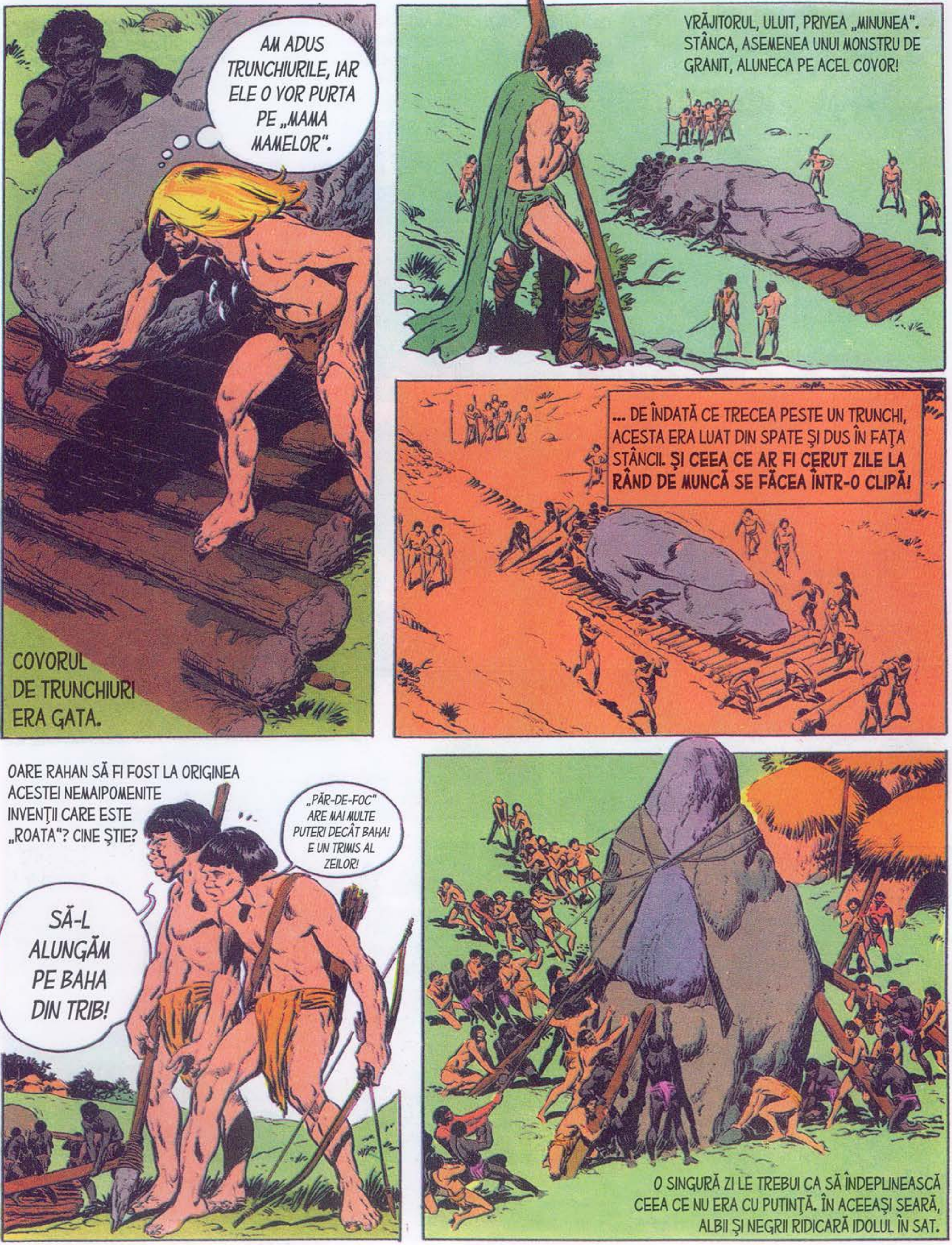

AM ADUS TRUNCHIURILE, IAR ELE O VOR PURTA PE „MAMA MAMELOR".
COVORUL DE TRUNCHIURI ERA GATA.
VRĂJITORUL, ULUIT, PRIVEA „MINUNEA". STÂNCA, ASEMENEA UNUI MONSTRU DE GRANIT, ALUNECA PE ACEL COVOR!
... DE ÎNDATĂ CE TRECEA PESTE UN TRUNCHI, ACESTA ERA LUAT DIN SPATE ŞI DUS ÎN FAŢA STÂNCII. ŞI CEEA CE AR FI CERUT ZILE LA RÂND DE MUNCĂ SE FĂCEA ÎNTR-O CLIPĂ!
OARE RAHAN SĂ FI FOST LA ORIGINEA ACESTEI NEMAIPOMENITE INVENŢII CARE ESTE „ROATA"? CINE ŞTIE?
„PĂR-DE-FOC" ARE MAI MULTE PUTERI DECÂT BAHA! E UN TRIMIS AL ZEILOR!
SĂ-L ALUNGĂM PE BAHA DIN TRIB!
O SINGURĂ ZI LE TREBUI CA SĂ ÎNDEPLINEASCĂ CEEA CE NU ERA CU PUTINŢĂ. ÎN ACEEAŞI SEARĂ, ALBII ŞI NEGRII RIDICARĂ IDOLUL ÎN SAT.

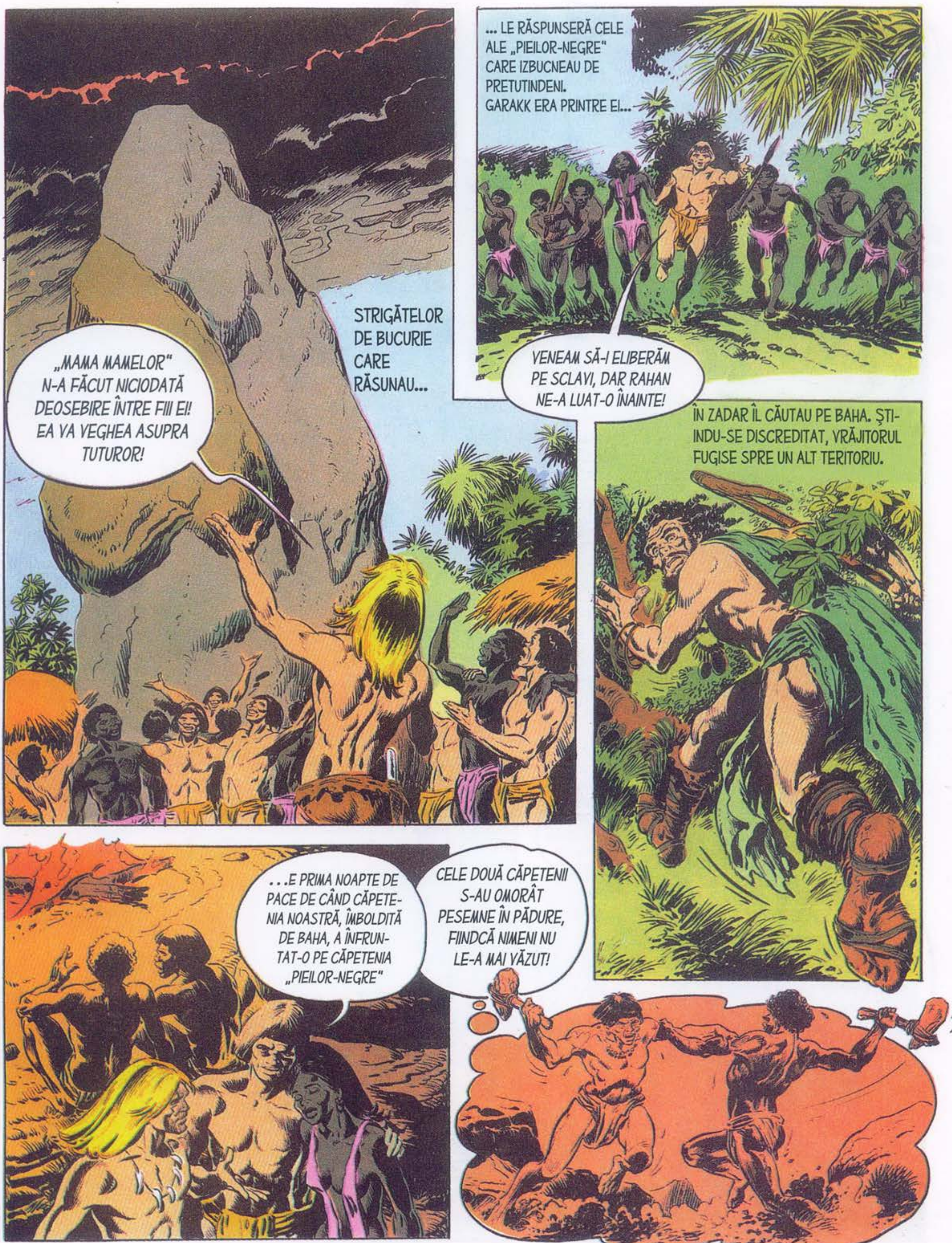

STRIGĂTELOR DE BUCURIE CARE RĂSUNAU...
„MAMA MAMELOR" N-A FĂCUT NICIODATĂ DEOSEBIRE ÎNTRE FIII EI! EA VA VEGHEA ASUPRA TUTUROR!
... LE RĂSPUNSERĂ CELE ALE „PIEILOR-NEGRE" CARE IZBUCNEAU DE PRETUTINDENI. GARAKK ERA PRINTRE EI...
VENEAM SĂ-I ELIBERĂM PE SCLAVI, DAR RAHAN NE-A LUAT-O ÎNAINTE!
ÎN ZADAR ÎL CĂUTAU PE BAHA. ȘTI-INDU-SE DISCREDITAT, VRĂJITORUL FUGISE SPRE UN ALT TERITORIU.
...E PRIMA NOAPTE DE PACE DE CÂND CĂPETE-NIA NOASTRĂ, ÎMBOLDITĂ DE BAHA, A ÎNFRUN-TAT-O PE CĂPETENIA „PIEILOR-NEGRE"
CELE DOUĂ CĂPETENII S-AU OMORÂT PESEMNE ÎN PĂDURE, FIINDCĂ NIMENI NU LE-A MAI VĂZUT!

RAHAN LE-A GĂSIT SCHELETELE PE FUNDUL UNEI PRĂPĂSTII. O SĂ VĂ DUCĂ ACOLO! O SĂ VEDEŢI CUM SEAMĂNĂ UNII CU ALŢII „CEI CE MERG ÎN PICIOARE" ATUNCI CÂND AJUNG PE „TĂRÂMUL UMBRELOR".
A DOUA ZI DIMINEAŢĂ, CONDUŞI DE FIUL LUI CRAÔ, CELE DOUĂ TRIBURI GĂSIRĂ SCHELETELE ÎNLĂNŢUITE. CARE FUSESE CĂPETENIA ALBĂ? CARE FUSESE CĂPETENIA NEAGRĂ? NIMENI NU ŞTIU SĂ SPUNĂ.
... DACĂ OAMENII SEAMĂNĂ ÎN MOARTE, ATUNCI SEAMĂNĂ ŞI ÎN VIAŢĂ, NU CONTEAZĂ CARE LE ESTE CULOAREA PIELII!
DE ACUM ÎNAINTE SĂ TRĂIŢI ÎN PACE, FRAŢILOR! ŞI VEŢI CUNOAŞTE FERICIREA AŞA CA OHANA ŞI GARAKK!
LA UMBRA OCROTITOARE A „MAMEI MAMELOR", GARAKK ÎŞI ÎMBRĂŢIŞĂ TOVARĂŞA. ACEASTĂ PERECHE AVEA SĂ SIMBOLIZEZE MÂINE ÎMPĂCAREA ÎNTRE RASE.
TOCMAI FIINDCĂ ERA ÎNCREDINŢAT DE ACEST LUCRU, FIUL LUI CRAÔ SE SIMŢEA FOARTE FERICIT!
SFÂRŞITUL EPISODULUI

MISTERELE STATUILOR

CINE? CU CE UNELTE? CU CE METODE?

Iată câteva dintre nenumăratele întrebări pe care Rahan şi le-a pus atunci când a descoperit Wandaka, un teritoriu neobişnuit, întrebări pe care ni le punem şi noi astăzi, dinaintea giganticelor construcţii de piatră, fie ele piramidele egiptene, palatele orientale ori templele greceşti. Şi, de asemenea, dinaintea monumentelor megalitice (de la „mega" – mare; „lithos" – piatră) care au fost descoperite relativ recent pe o insuliţă din mijlocul „fluviului fără sfârşit".

Statuile uriaşe de pe Insula Paştelui stârnesc curiozitatea tuturor de sute de ani. Insula Paştelui – aparţinând statului Chile – se găseşte la aproximativ

DE PE INSULA PAŞTELUI

DE CE? CUM? CU CE TEHNICI?...

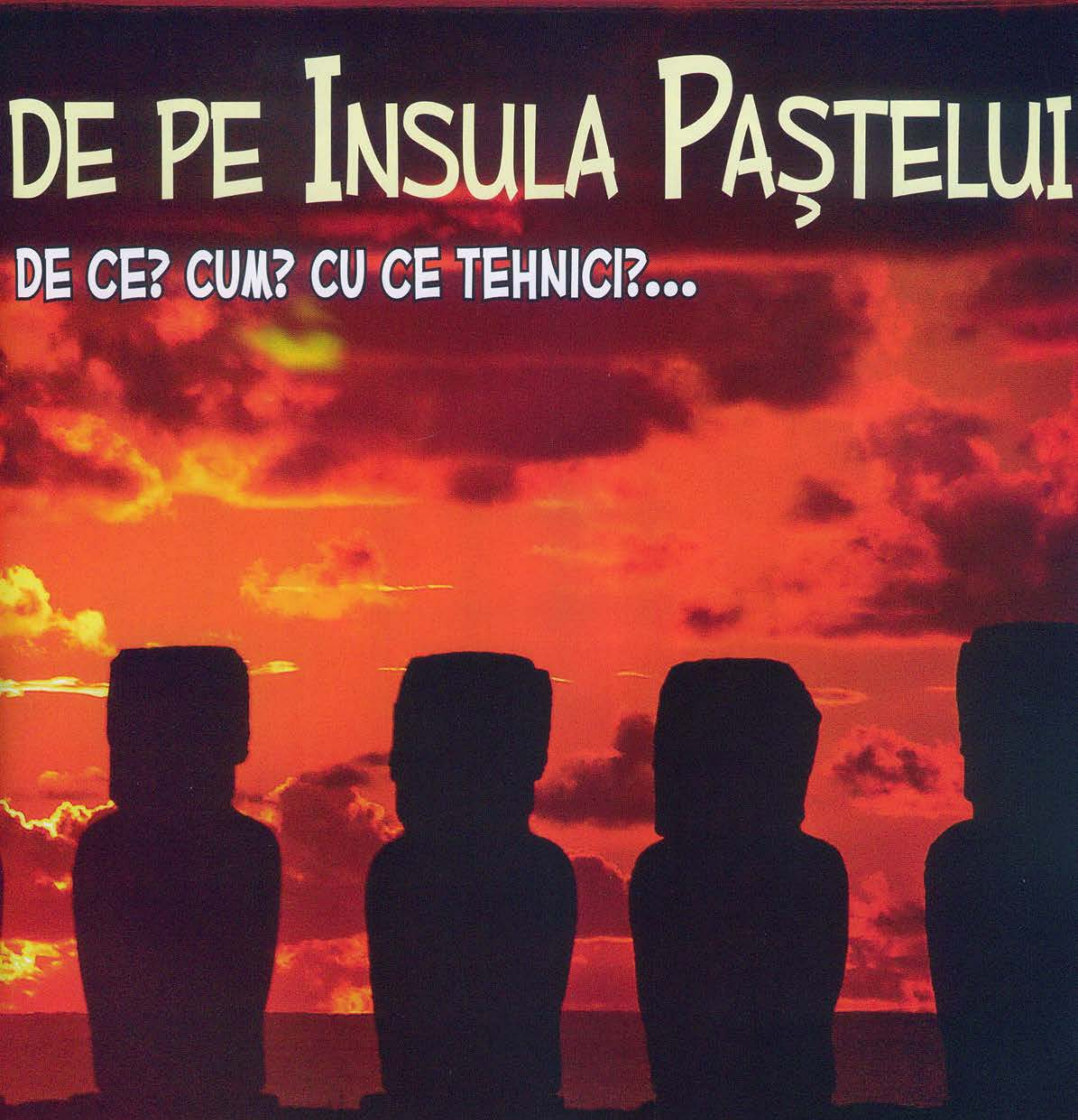

3000 de kilometri în estul Americii Latine, în Oceanul Pacific, şi are forma unui triunghi cu latura de aproximativ 20 de kilometri, cu o suprafaţă de 115 kilometri pătraţi.

Aici s-au găsit în jur de 500 de statui, de la 3 la 8 metri înălţime, dintre care cea mai înaltă (10 metri) poartă numele Paro.

Unele dintre statui sunt în picioare, altele – cele mai multe – sunt culcate pe pământ, toate fiind alcătuite dintr-un trunchi şi un cap adesea acoperit de un fel de pălărie cilindrică. Aceşti uriaşi au în locul ochilor două cavităţi adânci, iar urechile lor sunt foarte lungi. Toţi aceşti „Moai" – astfel îi denumesc locuitorii insulei – sunt aşezaţi cu spatele spre ocean.

Un mister nedezvăluit

Toate statuile cântăresc zeci de tone (aproape 80, în cazul lui Paro), iar cercetătorii nu au reuşit să explice nici până în ziua de azi cum au fost realizate şi nici n-au căzut de acord într-un mod categoric asupra semnificației coloşilor: reprezentări divine sau regale, „embleme" ale triburilor, portrete ale strămoşilor sau obiecte de cult – iată numai câteva dintre ipotezele emise.

Mărturii inestimabile

Arheologii se dau bătuți când vine vorba de reconstituirea istoriei acestei insule misterioase, iar locuitorii ei nu pot furniza decât date imprecise, care amestecă mitologia cu fragmente de poveşti şi informații vagi despre tehnicile folosite. În lucrarea sa intitulată „Arheologie şi impostură", Jean-Pierre Adam îşi expune propria teorie: „voința populațiilor care au ridicat construcții megalitice de a şterge toate urmele muncii lor relevă dorința de a lăsa generațiilor următoare mărturii inestimabile despre o forță inexplicabilă, probabil de esență divină, ale cărei înfăptuiri trebuie respectate şi temute (...).

Achitându-se de această sarcină supraomenească, oamenii îşi onorau zeul şi se simțeau, într-un fel, de o ființă cu acesta, tocmai prin grandoarea celor înfăptuite".

AJUTĂ-L PE RAHAN SĂ-ŞI RECUPEREZE CUŢITUL DIN FILDEŞ

RAHAN
FIUL VREMURILOR SĂLBATICE
APA ÎȘI SĂPASE O ALBIE PRIN JUNGLĂ, IAR FIUL LUI CRAÔ SE UITĂ LA FEMELA „PATRU-MÂINI"* CARE SĂREA DE PE UN MAL PE CELĂLALT...
*MAIMUȚE
PODUL MAIMUȚELOR
TEXT: R. LÉCUREUX
DESENE: GUY ZAM
...ȘI CARE SE ARCUIA ȘI ÎNTINDEA LIANA GROASĂ CA SĂ TREACĂ ȘI PUII EI PESTE VAD...
GREEK!
GREEEK!
...„PATRU-MÂINI" SUNT UNEORI LA FEL DE ISTEȚI PRECUM „CEI CE MERG ÎN PICIOARE".

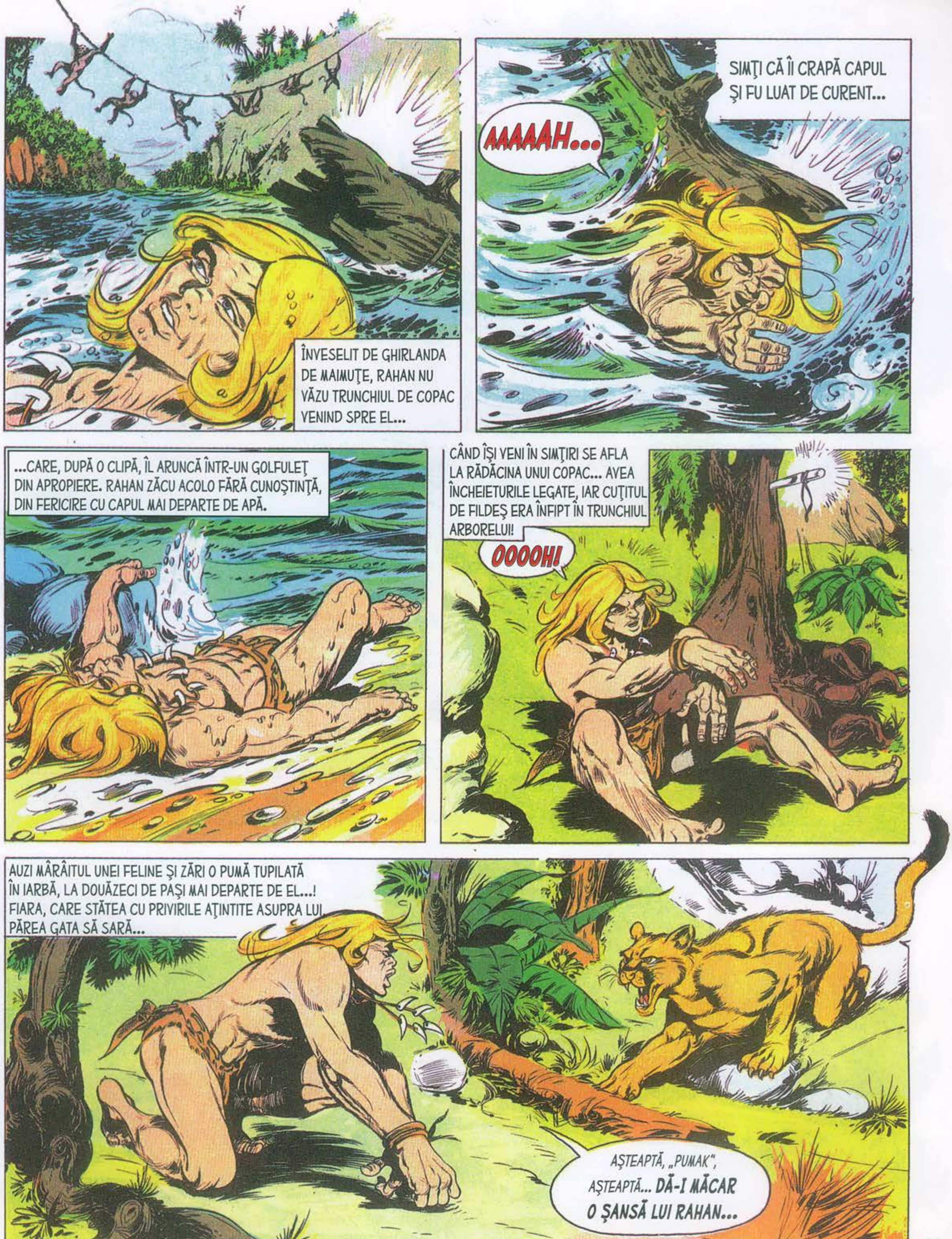
ÎNVESELIT DE GHIRLANDA DE MAIMUȚE, RAHAN NU VĂZU TRUNCHIUL DE COPAC VENIND SPRE EL...
SIMȚI CĂ ÎI CRAPĂ CAPUL ȘI FU LUAT DE CURENT...
AAAAAH...
...CARE, DUPĂ O CLIPĂ, ÎL ARUNCĂ ÎNTR-UN GOLFULEȚ DIN APROPIERE. RAHAN ZĂCU ACOLO FĂRĂ CUNOȘTINȚĂ, DIN FERICIRE CU CAPUL MAI DEPARTE DE APĂ.
CÂND ÎȘI VENI ÎN SIMȚIRI SE AFLA LA RĂDĂCINA UNUI COPAC... AVEA ÎNCHEIETURILE LEGATE, IAR CUȚITUL DE FILDEȘ ERA ÎNFIPT ÎN TRUNCHIUL ARBORELUI!
OOOOH!
AUZI MÂRÂITUL UNEI FELINE ȘI ZĂRI O PUMĂ TUPILATĂ ÎN IARBĂ, LA DOUĂZECI DE PAȘI MAI DEPARTE DE EL...! FIARA, CARE STĂTEA CU PRIVIRILE AȚINTITE ASUPRA LUI, PĂREA GATA SĂ SARĂ...
AȘTEAPTĂ, „PUMAK", AȘTEAPTĂ... DĂ-I MĂCAR O ȘANSĂ LUI RAHAN...

ÎNCETIȘOR, CA SĂ NU ÎNTĂRÂTE ANIMALUL, FIUL LUI CRAÔ SE RIDICĂ ȘI ÎȘI TRECU LĂGĂTURA PESTE LAMA DE FILDEȘ.
RAHAN E GATA, „PUMAK"!! ATACĂ... ȘI AI SĂ VEZI CĂ GHEARA LUI E DE TEMUT, LA FEL CA ȘI ALE TALE!
PUMA FĂCU UN PAS ȘI SE GHEMUI. AVEA SĂ SARĂ, CÂND...
ÎNAPOI, „TAUK"...!! NU ȘTIM ÎNCĂ DACĂ ACEST VÂNĂTOR NE E PRIETEN SAU DUȘMAN!
BĂTRÂNUL CARE IEȘISE DIN FRUNZIȘ FĂCU UN SEMN ȘI FIARA, ASCULTĂTOARE, ÎNCEPU SĂ SE GUDURE PE LÂNGĂ PICIOARELE STĂPÂNULUI...
...HANGKA E CEL CARE TE-A SCOS DIN APĂ, „PĂR-DE-FOC"...!
ȘI TOT HANGKA ȚI-A LEGAT MÂINILE FIINDCĂ N-A ȘTIUT CU CE GÂNDURI AI VENIT! CINE EȘTI? DIN CE CLAN FACI PARTE...?
EU SUNT RAHAN, FIUL LUI CRAÔ! RAHAN N-ARE TRIB ȘI A VENIT CU GÂNDURI BUNE!

N-AI TRIB. NICI HANGKA NU ARE, A FOST IZGONIT DINTRE AI LUI! NUMAI „TAUK" I-A RĂMAS CREDINCIOS!
BĂTRÂNUL ÎI POVESTI CUM ŞI DIN CE PRICINĂ FUSESE ALUNGAT DE O CĂPETENIE RĂZBOINICĂ ŞI CRUDĂ, GAHOR-SĂLBATICUL, ALE CĂRUI PORUNCI LE NESOCOTEA.
„GAHOR NU-I ÎNGĂDUIE PE LÂNGĂ EL DECÂT PE ACEIA CĂRORA LE PLACE MAI MULT RĂZBOIUL DECÂT VÂNĂTOAREA! ŞI ACESTE CREATURI SEAMĂNĂ GROAZĂ PE ÎNTREG TERITORIUL!"
OMOARĂ ŞI PUSTIESC FĂRĂ PIC DE MILĂ! CHIAR ÎN DIMINEAŢA ASTA AU PORNIT SĂ-I ATACE PE „CEI DE PE COLŢUL DE PIATRĂ"!
„CEI DE PE COLŢUL DE PIATRĂ"...?
VINO DUPĂ MINE ŞI AI SĂ ÎNŢELEGI. HANGKA TRĂIEŞTE CA UN PUSTNIC, DAR DE ACOLO, DE SUS, VEDE O MULŢIME DE LUCRURI!
PUMA O LUĂ ÎNAINTE, IAR BĂTRÂNUL PORNI SĂ SE CAŢĂRE PE STÂNCI CU O SPRINTENEALĂ ULUITOARE...

VEZI TĂPȘANUL ĂLA DE PE „COLȚUL DE PIATRĂ"? EI BINE, NU SE POATE AJUNGE ACOLO DECÂT OCOLIND PRIN PĂDURE...
ÎN SCURTĂ VREME, DINAINTEA FIULUI LUI CRAÔ SE ÎNFĂȚIȘĂ UN PEISAJ CIUDAT...
GAHOR, OAMENII LUI ȘI „PUMAK-URILE" CARE-I ÎNSOȚESC AU PORNIT LA DRUM ÎNCĂ DIN ZORI. DUPĂ CE VOR STRĂBATE PĂDUREA ȘI VOR AJUNGE ACOLO, NEFERICIȚII DE PE „COLȚUL DE PIATRĂ" NU VOR AVEA SORȚI DE IZBÂNDĂ SĂ LE SCAPE!
RAHAN LE VA DA DE VESTE „CELOR DE PE COLȚUL DE PIATRĂ".
GAHOR ȘI AI LUI SUNT MAI APROAPE!
DACĂ O SĂ O IA PE DRUMUL FOLOSIT DE „PATRU-MÂINI", RAHAN POATE SĂ-I PRINDĂ DIN URMĂ PE CEI MAI IUȚI VÂNĂTORI!
EȘTI MĂRINIMOS, FRATE! HANGKA VREA DIN TOT SUFLETUL SĂ ÎMPIEDICI MASACRUL!
FIUL LUI CRAÔ SE FĂCU NEVĂZUT ÎN FRUNZIȘ... IUȚEALA SA AVEA SĂ-L AJUTE SĂ LE-O IA ÎNAINTE LUI GAHOR ȘI RĂZBOINICILOR SĂI...

ACEŞTIA FĂCEAU UN POPAS ŞI ÎŞI ÎNFIPSESERĂ LĂNCILE ÎN PĂMÂNT, ÎN VREME CE PUMELE SE ODIHNEAU LA PICIOARELE LOR...
NOI NU ŞTIM SĂ NE „TÂRÂM PE APĂ", DAR NICI „CEI DE PE COLŢUL DE PIATRĂ" NU ŞTIU! O SĂ NE PICE ÎN CAPCANĂ! NICIUNUL NU NE VA SCĂPA!
RĂZBOINICII NICI NU PORNISERĂ IAR LA DRUM CÂND RAHAN ÎŞI LUASE ZBORUL SPRE „COLŢUL DE PIATRĂ".
CÂND APĂRU DIN PĂDURE, IZBUCNIRĂ STRIGĂTE DE SPAIMĂ...
RAHAN NU E DUŞMAN! EL A VENIT SĂ VĂ SPUNĂ SĂ FIŢI CU BĂGARE DE SEAMĂ, FIINDCĂ GAHOR-SĂLBATICUL VINE SĂ VĂ ATACE!
RAHAN ÎNŢELESE NUMAIDECÂT CĂ LE DĂDUSE DE VESTE DEGEABA. TRIBUL „DE PE COLŢUL DE PIATRĂ" N-AVEA MAI MULT DE **ZECE VÂNĂTORI** CU FEMEILE ŞI COPIII LOR!

CUM AR FI PUTUT ACEASTĂ MÂNĂ DE OAMENI SĂ LE ŢINĂ PIEPT RĂZBOINICILOR DE TEMUT AI LUI GAHOR?
DE MULTE ORI NE-AM RUGAT CA MONSTRUL ĂSTA SĂ NE CRUŢE TRIBUL...
DACĂ RAHAN I-A VĂZUT VENIND SPRE „COLŢUL DE PIATRĂ" ASTA ÎNSEAMNĂ CĂ SUNTEM PIERDUŢI! „PUMAK-URILE" LOR NE VOR OMORÎ FEMEILE ŞI COPIII!
NU, FRAŢILOR! NICIODATĂ NU-I TOTUL PIERDUT! RAHAN ŞTIE CUM SĂ ŢINĂ LA DISTANŢĂ „PUMAK-URILE"! FOCUL!
APUCÂND DOUĂ CRENGI APRINSE...
... FIUL LUI CRAÔ SE AFUNDĂ DIN NOU ÎN PĂDURE, DÂND FOC ICI UNUI TUFIŞ, COLO UNUI ARBUST, MAI ÎNCOLO ALTUIA...
VÂNTUL ERA PRIELNIC, IAR PLATOUL ÎNALT DE PE „COLŢUL DE PIATRĂ" ERA ACUM APĂRAT DE UN ZĂGAZ DE FOC...

ÎN SCURTĂ VREME, PĂLĂLAIA SE ÎNTINSE ŞI RIDICĂ ÎN FAŢA OAMENILOR LUI GAHOR O STAVILĂ DE NETRECUT!
„PUMAK-URILE"! PRINDEŢI-LE!
DEŞI RĂZBOINICII NU SE TEMEAU DE FOC, NU PUTEAU SĂ-ŞI STĂPÂNEASCĂ ANIMALELE CARE, CUPRINSE DE SPAIMĂ, LE SCĂPARĂ ŞI O RUPSERĂ LA GOANĂ ÎN TOATE PĂRŢILE!
AM CÂŞTIGAT TIMP. DAR DE CUM SE VA DOMOLI FOCUL, GAHOR O SĂ NE ATACE!
CE NENOROCIRE CĂ AI TĂI NU ŞTIU SĂ SE „TÂRASCĂ PE APĂ"!
S-AR FI PUTUT ARUNCA ÎN RÂU ŞI AR FI IEŞIT LA LIMAN DE CEALALTĂ PARTE A VĂII! OOOOOOOH!
O IMAGINE ÎI REVENI ÎN MINTE FIULUI LUI CRAÔ...
ÎŞI AMINTISE DE FEMELA „PATRU-MÂINI" CARE ÎŞI TRECUSE PUII PE MALUL CELĂLALT...
DACĂ UN „PATRU-MÂINI" POATE SĂ FACĂ UNA CA ASTA, AR TREBUI SĂ POATĂ ŞI RAHAN!

PLANUL LUI ERA DE O ÎNDRĂZNEALĂ NEBUNEASCĂ...
RAHAN O SĂ SARĂ PE PARTEA CEALALTĂ...! O SĂ VĂ ARUNCE LIANE, IAR VOI O SĂ LE LEGAŢI DE COPACII ĂŞTIA!
ÎN VREMEA ASTA, FEMEILE ŞI COPIII TREBUIE SĂ TAIE BAMBUŞI ATÂT DE LUNGI! MULŢI BAMBUŞI! IUTE, FRAŢILOR, IUTE!
RAHAAAAAAAAA
STRIGĂTUL CARE ÎI ÎNSOŢI SĂRITURA DOVEDEA CĂ N-ARE NICIO TEAMĂ. ERA STRIGĂTUL CU CARE RAHAN TRECEA LA FAPTE!
PE MALUL CELĂLALT, CARE NU ERA ATÂT DE ABRUPT, SE RIDICAU MAI MULŢI PINTENI DE STÂNCĂ... FIUL LUI CRAO SE CĂŢĂRĂ FĂRĂ TRUDĂ...
DACĂ N-AR FI FOST DECÂT VÂNĂTORII, O SINGURĂ LIANĂ AR FI FOST DE-AJUNS...
LA ADĂPOST, DE PARTEA CEALALTĂ A HĂULUI, RAHAN AR FI PUTUT SĂ SE GÂNDEASCĂ NUMAI LA BINELE LUI, DAR UNA CA ASTA NICI NU-I TRECU PRIN CAP...

DAR FEMEILE ŞI COPIII TREBUIE SĂ TREACĂ ŞI EI!
LIANELE GROASE PE CARE LE TĂIE ERAU PREA GROASE CA SĂ LE POATĂ ARUNCA PÂNĂ LA „COLŢUL DE PIATRĂ"...
PRINDEŢI-O, FRAŢILOR! RAHAN O SĂ ÎNNOADE UNA MAI GROASĂ DE EA!
DAR RAHAN ALESE UNA FOARTE SUBŢIRE ŞI-I LEGĂ LA CAPĂT O PIATRĂ...
ÎNTR-O CLIPĂ, CU AJUTORUL LIANEI CELEI SUBŢIRI, REUŞIRĂ SĂ TRAGĂ LIANA MAI GROASĂ PÂNĂ LA „COLŢUL DE PIATRĂ"...
RAHAN N-AR FI PUTUT NICIODATĂ S-O ARUNCE PÂNĂ PE PARTEA CEALALTĂ!
DUPĂ CE LEGARĂ BINE LIANA ŞI PE UN MAL ŞI PE ALTUL, FIUL LUI CRAÔ ÎŞI MAI ÎNNODĂ PATRU ÎN JURUL MIJLOCULUI...
S-AR ZICE CĂ VÂNĂTORUL ĂSTA VREA SĂ-I AJUTE PE CEI DE PE „COLŢUL DE PIATRĂ"!
N-AVEA DE UNDE SĂ ŞTIE CĂ DOI RĂZBOINICI DE-AI LUI GAHOR, CARE-ŞI CĂUTAU PUMELE, TOCMAI ÎL VĂZUSERĂ...!

BĂRBATUL CU PĂRUL DE FOC E SPRINTEN CA UN „PATRU-MÂINI"! TREBUIE SĂ-I DĂM DE ŞTIRE LUI GAHOR!
SĂ-L OMORÂM MAI ÎNTÂI!
FIUL LUI CRAÔ AJUNSESE PE LA MIJLOCUL „PODULUI" CÂND AUZI NIŞTE STRIGĂTE FURIOASE...
...ŞI ZĂRI NIŞTE BĂRBAŢI CARE SE APUCASERĂ SĂ TAIE LIANELE CU LOVITURI DE LANCE...! NU-L ÎNGRIJORA CĂ AVEA SĂ CADĂ ÎN APĂ, CI CĂ ATÂTA MUNCĂ FUSESE ÎN ZADAR!...
DAR DINTR-ODATĂ...
ATACĂ, „TAUK"! ATACĂ!
APARIŢIA NESPERATĂ ŞI NEAŞTEPTATĂ A BĂTRÂNULUI CU PUMA SA SCHIMBA LUCRURILE...! UN RĂZBOINIC DE-AL LUI GAHOR IZBUTI SĂ FUGĂ, DAR CELĂLALT NU MAI AVU VREME!

FOCUL NU-L VA MAI ŢINE MULT LA DISTANŢĂ PE GAHOR! TREBUIE SĂ TRECEM LA FAPTE ACUM!
ÎNCURAJAT DE TRIB, RAHAN AJUNSE PE „COLŢUL DE PIATRĂ" ŞI ÎNNODĂ LIANELE DE TRUNCHIURILE UNOR COPACI...
ŞI CEEA CE PĂREA CU NEPUTINŢĂ AVEA SĂ SE ÎNFĂPTUIASCĂ! ŢINÂNDU-ŞI ECHILIBRUL CU AJUTORUL UNEI LIANE CARE ŢINEA LOC DE „BALUSTRADĂ", RAHAN ÎNFIPSE CU BĂGARE DE SEAMĂ TULPINILE DE BAMBUS...
...ÎNTRE LIANELE CARE ALCĂTUIAU „PODUL". COPIII MAI UŞUREI ÎI DĂDEAU LA MÂNĂ TULPINILE...
A FOST O MUNCĂ MIGĂLOASĂ ŞI PLINĂ DE PRIMEJDII, DAR PUNTEA FIRAVĂ CĂPĂTĂ FORMĂ ŞI ÎN CURÂND LEGA CELE DOUĂ MALURI.
CU TOATE ACESTEA...
ŞI I-AI VĂZUT PE HANGKA ŞI PE DUŞMAN ARUNCÂNDU-LE LIANE CELOR DE PE „COLŢUL DE PIATRĂ"?
AM VĂZUT, GAHOR! IAR „PUMAK-UL" LUI HANGKA L-A SFÂŞIAT PE TARAU!

AŢI AUZIT?! FOCUL S-A DOMOLIT, HAIDEŢI SĂ-I ATACĂM! MOARTE CELOR DE PE „COLŢUL DE PIATRĂ"!
LA MOARTE! LA MOARTE!
STRIGĂTELE AJUNSERĂ LA „COLŢUL DE PIATRĂ" ÎN VREME CE FEMEILE ÎL LĂSAU ÎN URMĂ, GRUPURI-GRUPURI...
VÂNĂTORII PRINSERĂ ŞI EI SĂ TREACĂ PUNTEA, CÂND RĂZBOINICII DĂDURĂ NĂVALĂ URLÂND...
HAIDEŢI, FRAŢILOR! RAHAN NU-I VA LĂSA SĂ TAIE LIANELE!
ÎNARMAT CU O TULPINĂ LUNGĂ DE BAMBUS, FIUL LUI CRAÔ PĂZEA „PODUL", PÂNĂ CE TOVARĂŞII LUI SE REGRUPARĂ...
GAHOR O SĂ TE OMOARE CU MÂINILE LUI!
CÂND OAMENII LUI AJUNSERĂ CU BINE PE CELĂLALT MAL, ÎL ÎNFRUNTĂ PE DUŞMAN...
EI, GAHOR...? NU CUMVA TE TEMI SĂ-I RĂPEŞTI VIAŢA LUI RAHAN...?

GAHOR ȘOVĂI, DAR FURIA ÎI DĂDU GHES. PE LA MIJLOCUL FIRAVEI PUNȚI ÎNCEPU O LUPTĂ PE VIAȚĂ ȘI PE MOARTE...
...BAMBUSUL ȘI LANCEA SE IZBIRĂ.
ȘI DINTR-ODATĂ...
AAAAAAAH...
HAI HAI HAI ADIO, „PĂR-DE-FOC"!
O TULPINĂ DE BAMBUS SE RUPSE SUB PICIOARELE LUI, IAR RAHAN CĂZU...
N-AR FI TREBUIT SĂ-L ÎNFRUNȚI PE GAHOR, „PĂR-DE-FOC"!
...DAR BAMBUSUL PE CARE-L ȚINEA ÎN MÂNĂ SE AGĂȚĂ ÎNTRE LIANE. ACUM ERA LA MÂNA LUI GAHOR, CARE RIDICĂ LANCEA...
PE MALUL CELĂLALT OAMENII DE PE „COLȚUL DE PIATRĂ" CREZURĂ CĂ SALVATORUL LOR ERA PIERDUT...
...DAR RAHAN, CĂUTÂND SĂ TRAGĂ FOLOASE DE PE URMA ÎNTÂMPLĂRII, ÎNCEPU SĂ MIȘTE ATÂT DE TARE PUNTEA...

...ÎNCÂT GAHOR CĂZU ÎN GOL...
AAAAHHHHHH
GAHOR NU ŞTIE SĂ SE „TÂRASCĂ PE APĂ"... O SĂ AJUNGĂ PE „TĂRÂMUL UMBRELOR"!
MOARTE DUŞMANULUI LUI „PĂR-DE-FOC"!
PE CÂND ÎNCERCA SĂ SE RIDICE PE PUNTE, FIUL LUI CRAÔ ÎI VĂZU PE RĂZBOINICII LUI GAHOR DÂND NĂVALĂ...
NEVRÂND SĂ AIBĂ SOARTA CĂPETENIEI LOR, SE APUCASERĂ STRÂNS DE „BALUSTRADELE" PODULUI...
LA MOARTE! LA MOARTE!
LUI RAHAN NU-I MAI RĂMÂNEA DECÂT UN SINGUR LUCRU DE FĂCUT: SĂ DISTRUGĂ PUNTEA! VÂRÂNDU-ŞI ÎNCHEIETURA ÎN LAŢUL CUŢITULUI CA SĂ NU-I SCAPE...

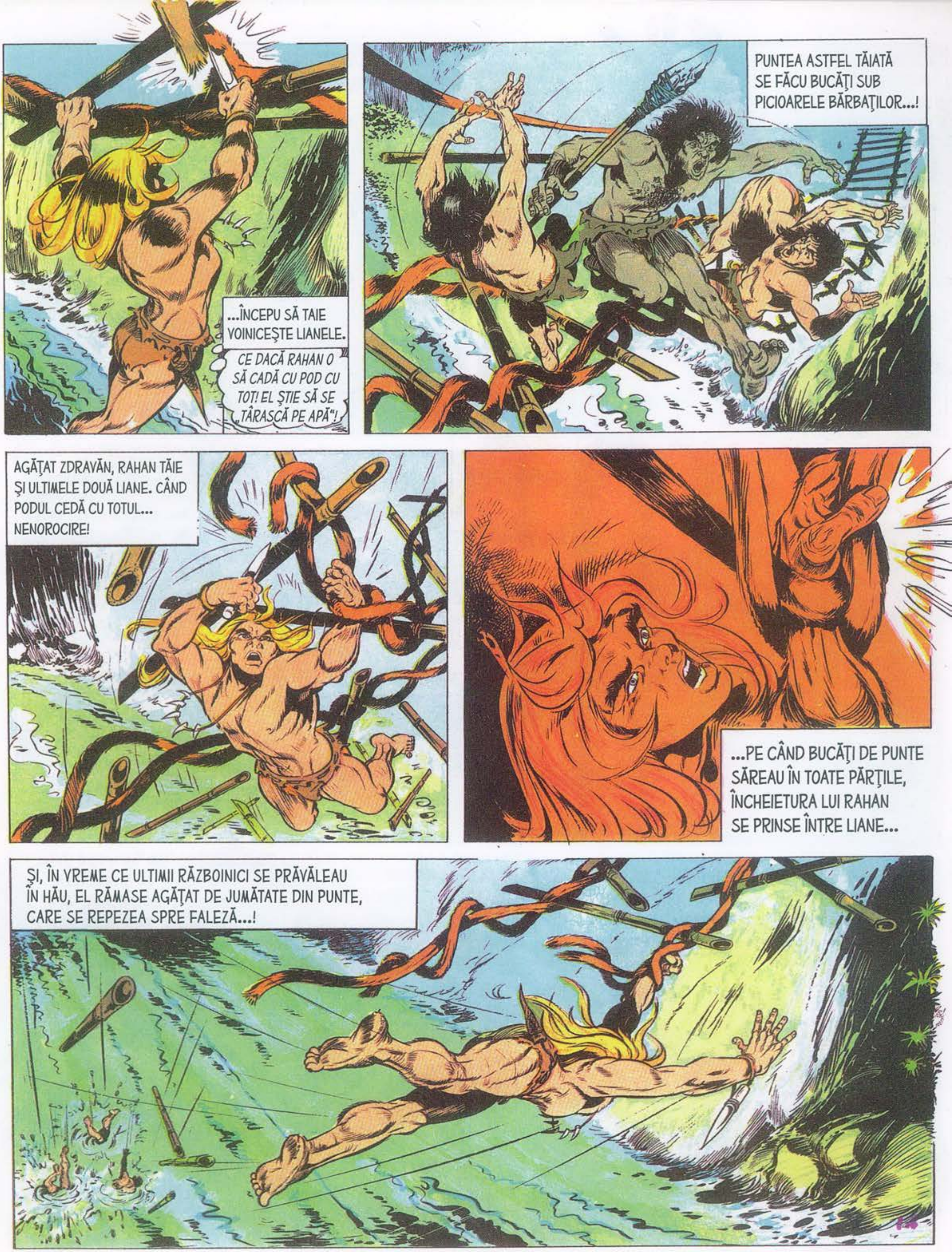
...ÎNCEPU SĂ TAIE VOINICEŞTE LIANELE.
CE DACĂ RAHAN O SĂ CADĂ CU POD CU TOT! EL ŞTIE SĂ SE „TÂRASCĂ PE APĂ"!
PUNTEA ASTFEL TĂIATĂ SE FĂCU BUCĂŢI SUB PICIOARELE BĂRBAŢILOR...!
AGĂŢAT ZDRAVĂN, RAHAN TĂIE ŞI ULTIMELE DOUĂ LIANE. CÂND PODUL CEDĂ CU TOTUL... NENOROCIRE!
...PE CÂND BUCĂŢI DE PUNTE SĂREAU ÎN TOATE PĂRŢILE, ÎNCHEIETURA LUI RAHAN SE PRINSE ÎNTRE LIANE...
ŞI, ÎN VREME CE ULTIMII RĂZBOINICI SE PRĂVĂLEAU ÎN HĂU, EL RĂMASE AGĂŢAT DE JUMĂTATE DIN PUNTE, CARE SE REPEZEA SPRE FALEZĂ...!

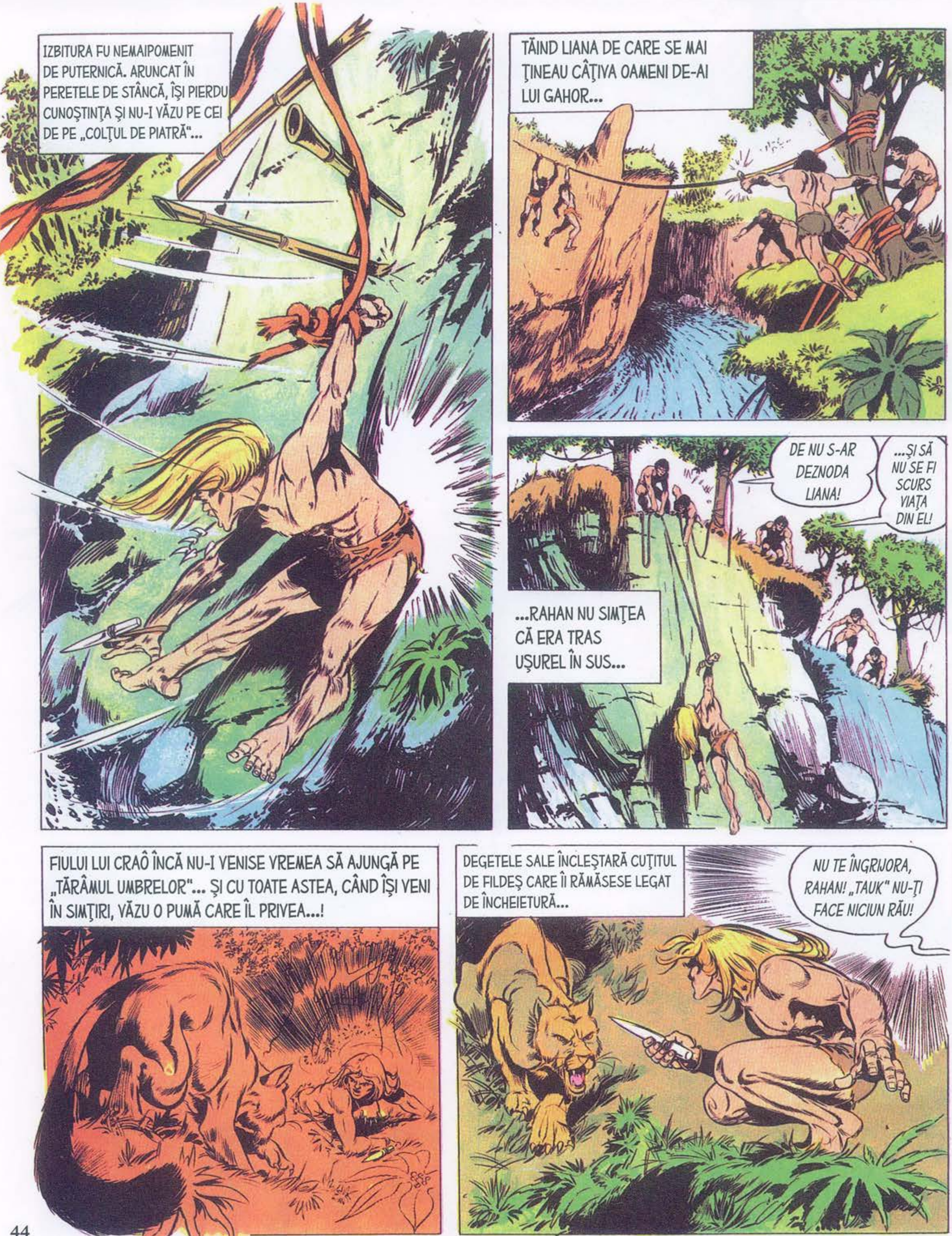
IZBITURA FU NEMAIPOMENIT DE PUTERNICĂ. ARUNCAT ÎN PERETELE DE STÂNCĂ, ÎŞI PIERDU CUNOŞTINŢA ŞI NU-I VĂZU PE CEI DE PE „COLŢUL DE PIATRĂ"...
TĂIND LIANA DE CARE SE MAI ŢINEAU CÂŢIVA OAMENI DE-AI LUI GAHOR...
...RAHAN NU SIMŢEA CĂ ERA TRAS UŞUREL ÎN SUS...
DE NU S-AR DEZNODA LIANA!
...ŞI SĂ NU SE FI SCURS VIAŢA DIN EL!
FIULUI LUI CRAÔ ÎNCĂ NU-I VENISE VREMEA SĂ AJUNGĂ PE „TĂRÂMUL UMBRELOR"... ŞI CU TOATE ASTEA, CÂND ÎŞI VENI ÎN SIMŢIRI, VĂZU O PUMĂ CARE ÎL PRIVEA...!
DEGETELE SALE ÎNCLEŞTARĂ CUŢITUL DE FILDEŞ CARE ÎI RĂMĂSESE LEGAT DE ÎNCHEIETURĂ...
NU TE ÎNGRIJORA, RAHAN! „TAUK" NU-ŢI FACE NICIUN RĂU!

BĂTRÂNUL HANGKA ERA ACOLO ÎMPREUNĂ CU TRIBUL DE PE „COLŢUL DE PIATRĂ".
TOŢI OAMENII ACEŞTIA AU SCĂPAT DATORITĂ CURAJULUI TĂU!
...DAR RĂZBOINICII LUI GAHOR?
...AU DISPĂRUT PE VECIE SUB APE! DAR SĂ NU-ŢI FACI SÂNGE RĂU DIN PRICINA ASTA! NU MAI ERAU OAMENI, ERAU MONŞTRI! DE ACUM ÎNAINTE FERICIREA VA DOMNI IAR PE TERITORIUL NOSTRU!
...ŞI HANGKA NU VA MAI TRĂI CA UN PUSTNIC, FIINDCĂ OAMENII DE PE „COLŢUL DE PIATRĂ" L-AU PRIMIT ÎN TRIBUL LOR! ÎN NUMELE TUTUROR, HANGKA AR VREA SĂ-ŢI PUNĂ O ÎNTREBARE...
CUM ŢI-A TRECUT PRIN CAP SĂ ARUNCI UN DRUM DE LIANE PESTE HĂU?! CARE ZEU ŢI-A DAT ACEST GÂND?
ZEUL CU PRICINA A FOST UN... HMM... „PATRU-MÂINI"!
„PATRU-MÂINI" SE IAU ADESEA DUPĂ „CEI CE MERG ÎN PICIOARE"... DE DATA ASTA, NE-AM LUAT NOI DUPĂ „PATRU-MÂINI"!
ŞI FIUL LUI CRAÔ ÎNCERCĂ, PLIN DE MODESTIE, SĂ ÎI CONVINGĂ CĂ NU FĂCUSE DECÂT SĂ SE IA DUPĂ MAIMUŢE...!
SFÂRŞITUL EPISODULUI

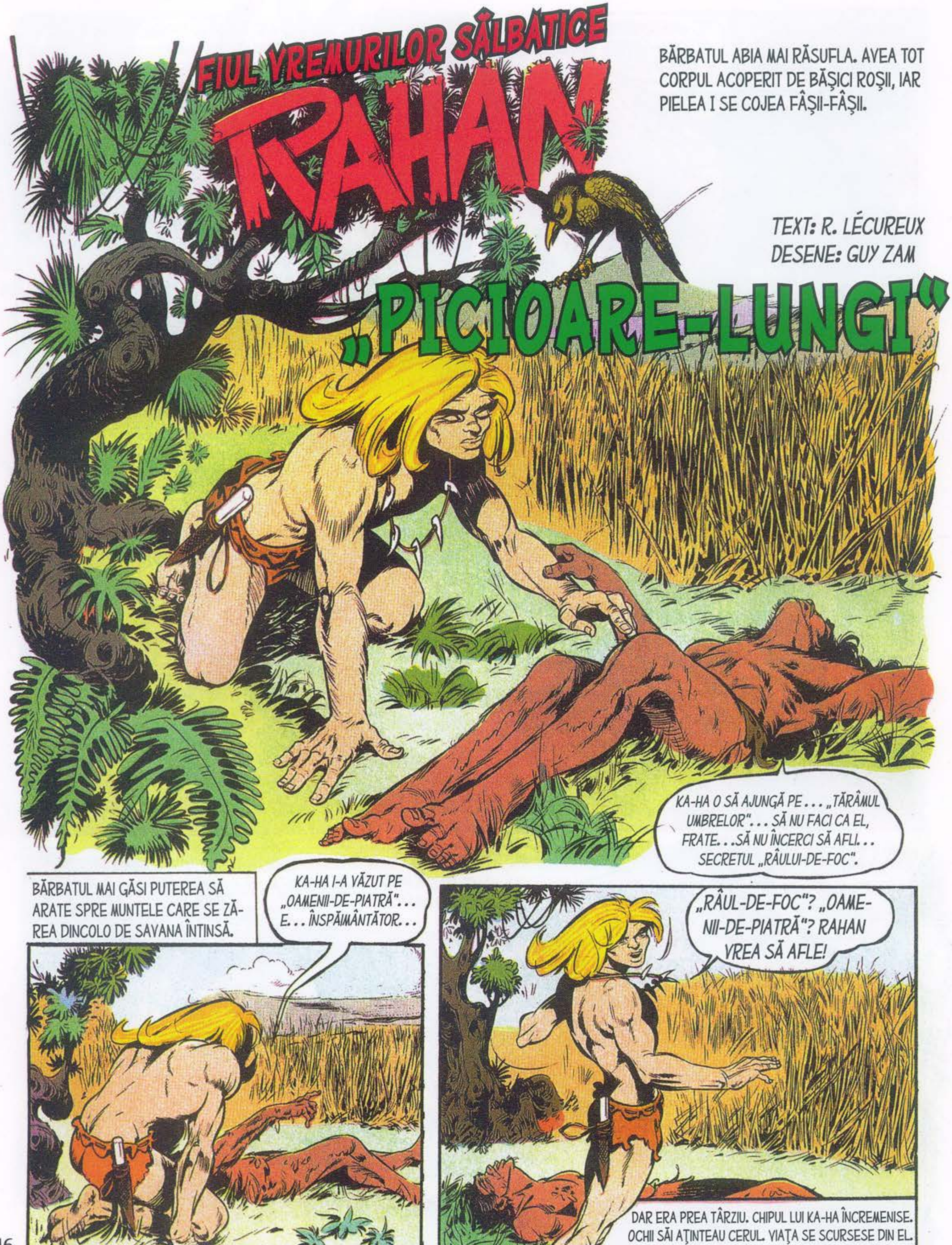
FIUL VREMURILOR SĂLBATICE
RAHAN
BĂRBATUL ABIA MAI RĂSUFLA. AVEA TOT CORPUL ACOPERIT DE BĂȘICI ROȘII, IAR PIELEA I SE COJEA FÂȘII-FÂȘII.
TEXT: R. LÉCUREUX
DESENE: GUY ZAM
„PICIOARE-LUNGI"
KA-HA O SĂ AJUNGĂ PE... „TĂRÂMUL UMBRELOR"... SĂ NU FACI CA EL, FRATE... SĂ NU ÎNCERCI SĂ AFLI... SECRETUL „RÂULUI-DE-FOC".
BĂRBATUL MAI GĂSI PUTEREA SĂ ARATE SPRE MUNTELE CARE SE ZĂREA DINCOLO DE SAVANA ÎNTINSĂ.
KA-HA I-A VĂZUT PE „OAMENII-DE-PIATRĂ"... E... ÎNSPĂIMÂNTĂTOR...
„RÂUL-DE-FOC"? „OAMENII-DE-PIATRĂ"? RAHAN VREA SĂ AFLE!
DAR ERA PREA TÂRZIU. CHIPUL LUI KA-HA ÎNCREMENISE. OCHII SĂI AȚINTEAU CERUL. VIAȚA SE SCURSESE DIN EL.

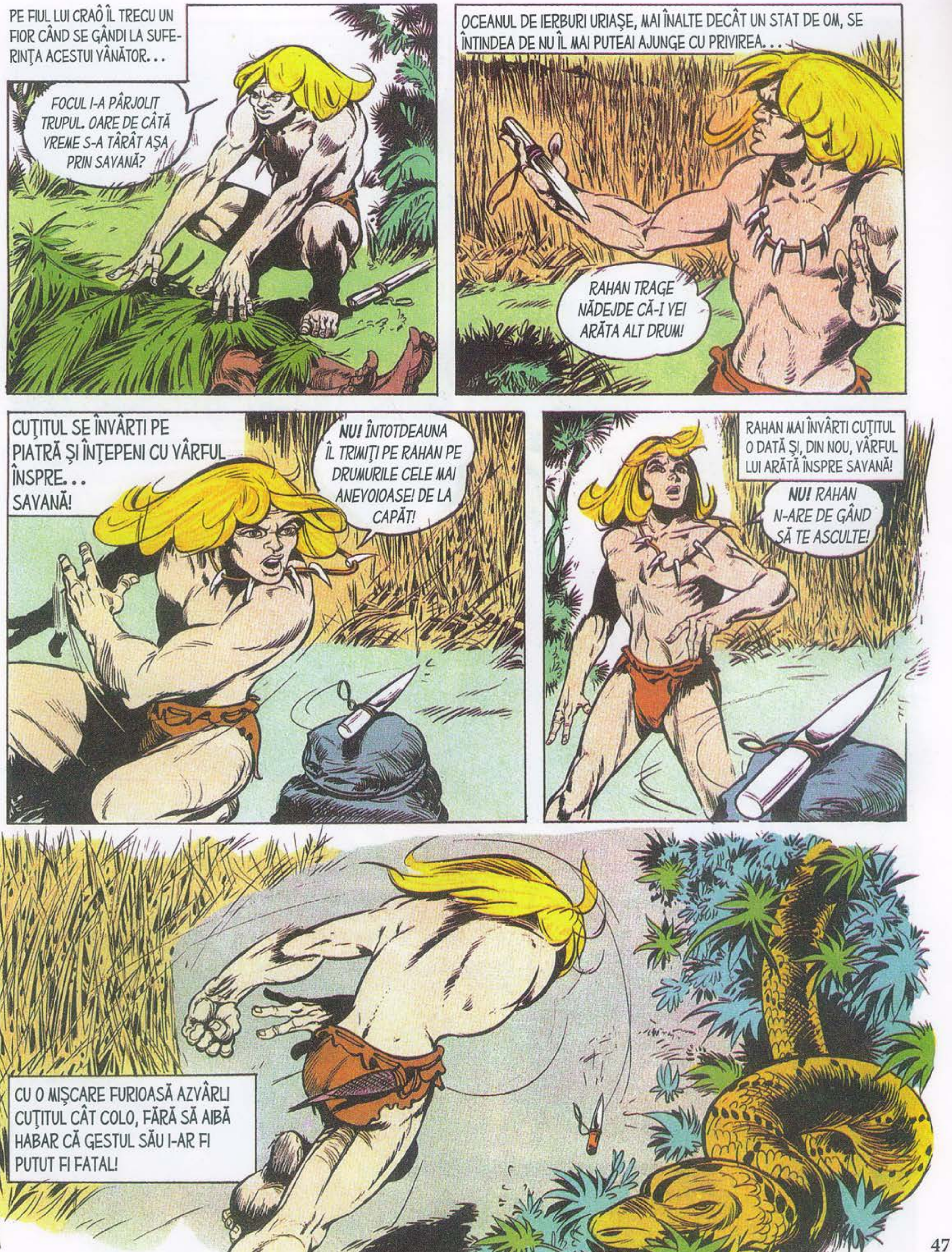
PE FIUL LUI CRAÔ ÎL TRECU UN FIOR CÂND SE GÂNDI LA SUFERINȚA ACESTUI VÂNĂTOR...
FOCUL I-A PÂRJOLIT TRUPUL. OARE DE CÂTĂ VREME S-A TÂRÂT AȘA PRIN SAVANĂ?
OCEANUL DE IERBURI URIAȘE, MAI ÎNALTE DECÂT UN STAT DE OM, SE ÎNTINDEA DE NU ÎL MAI PUTEAI AJUNGE CU PRIVIREA...
RAHAN TRAGE NĂDEJDE CĂ-I VEI ARĂTA ALT DRUM!
CUȚITUL SE ÎNVÂRTI PE PIATRĂ ȘI ÎNȚEPENI CU VÂRFUL ÎNSPRE... SAVANĂ!
NU! ÎNTOTDEAUNA ÎL TRIMIȚI PE RAHAN PE DRUMURILE CELE MAI ANEVOIOASE! DE LA CAPĂT!
RAHAN MAI ÎNVÂRTI CUȚITUL O DATĂ ȘI, DIN NOU, VÂRFUL LUI ARĂTĂ ÎNSPRE SAVANĂ!
NU! RAHAN N-ARE DE GÂND SĂ TE ASCULTE!
CU O MIȘCARE FURIOASĂ AZVÂRLI CUȚITUL CÂT COLO, FĂRĂ SĂ AIBĂ HABAR CĂ GESTUL SĂU I-AR FI PUTUT FI FATAL!

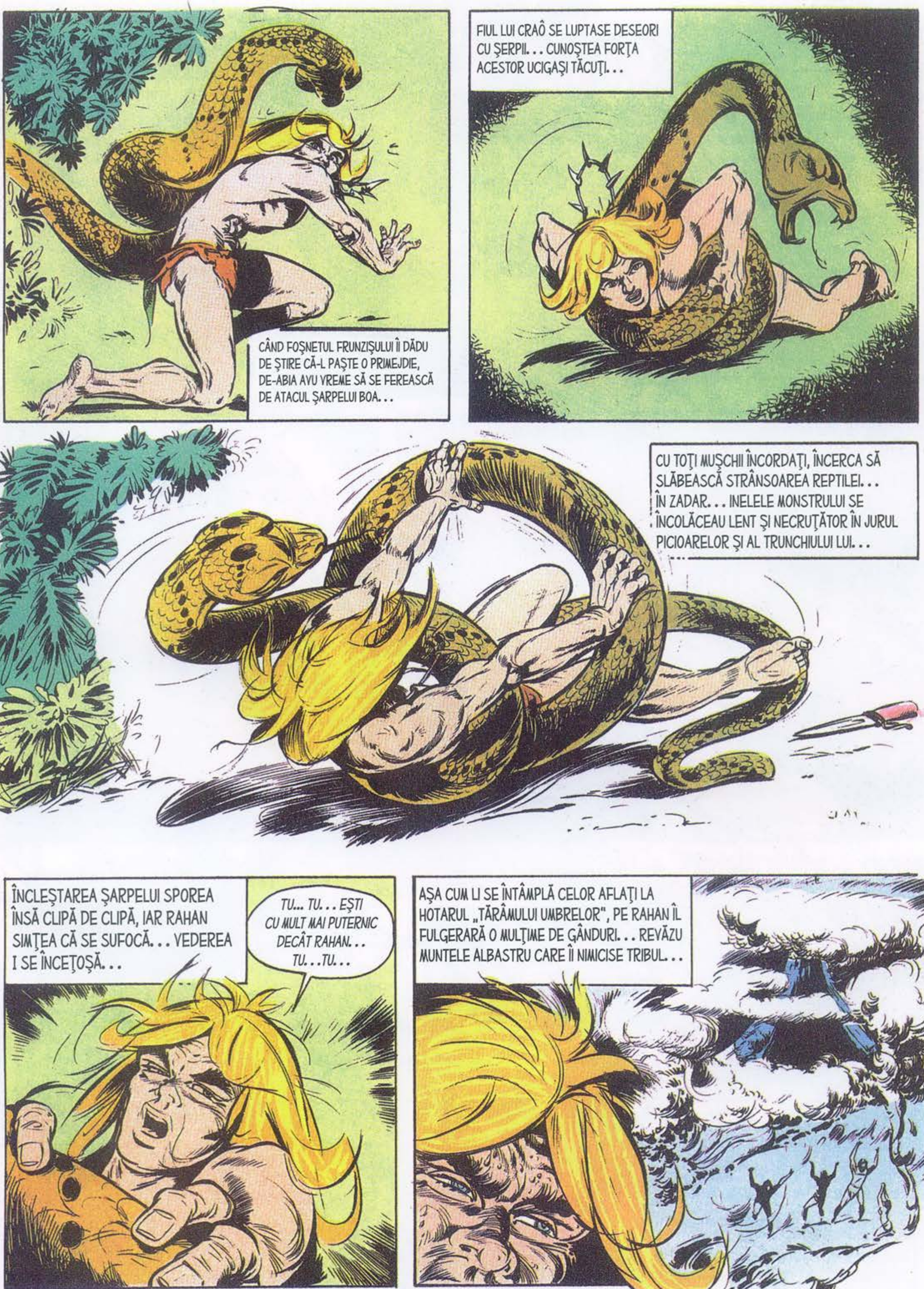

CÂND FOŞNETUL FRUNZIŞULUI ÎI DĂDU DE ŞTIRE CĂ-L PAŞTE O PRIMEJDIE, DE-ABIA AVU VREME SĂ SE FEREASCĂ DE ATACUL ŞARPELUI BOA...
FIUL LUI CRAÔ SE LUPTASE DESEORI CU ŞERPII... CUNOŞTEA FORŢA ACESTOR UCIGAŞI TĂCUŢI...
CU TOŢI MUŞCHII ÎNCORDAŢI, ÎNCERCA SĂ SLĂBEASCĂ STRÂNSOAREA REPTILEI... ÎN ZADAR... INELELE MONSTRULUI SE ÎNCOLĂCEAU LENT ŞI NECRUŢĂTOR ÎN JURUL PICIOARELOR ŞI AL TRUNCHIULUI LUI...
ÎNCLEŞTAREA ŞARPELUI SPOREA ÎNSĂ CLIPĂ DE CLIPĂ, IAR RAHAN SIMŢEA CĂ SE SUFOCĂ... VEDEREA I SE ÎNCEŢOŞĂ...
TU... TU... EŞTI CU MULT MAI PUTERNIC DECÂT RAHAN... TU...TU...
AŞA CUM LI SE ÎNTÂMPLĂ CELOR AFLAŢI LA HOTARUL „TĂRÂMULUI UMBRELOR", PE RAHAN ÎL FULGERARĂ O MULŢIME DE GÂNDURI... REVĂZU MUNTELE ALBASTRU CARE ÎI NIMICISE TRIBUL...

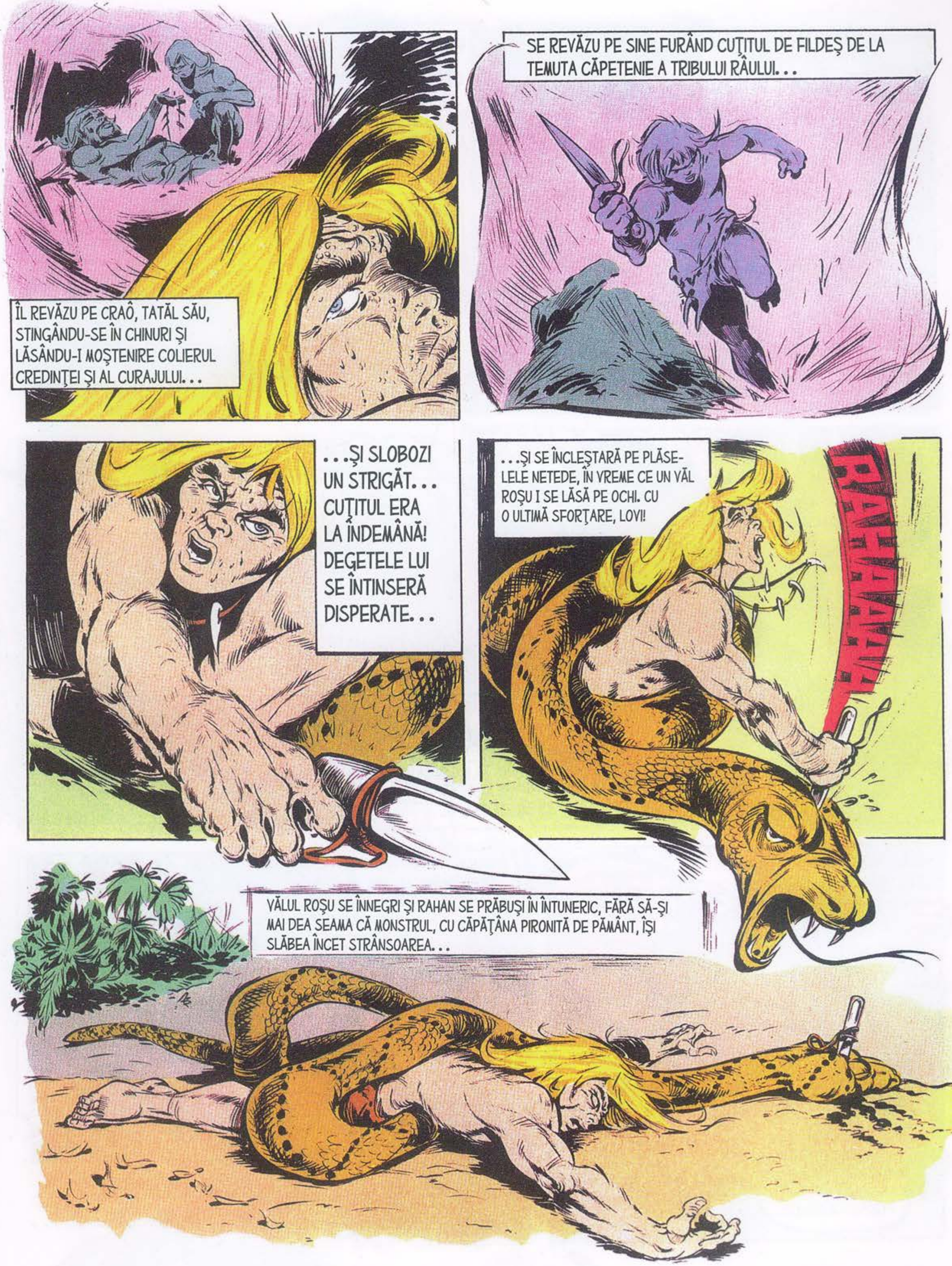
ÎL REVĂZU PE CRAÔ, TATĂL SĂU, STINGÂNDU-SE ÎN CHINURI ŞI LĂSÂNDU-I MOŞTENIRE COLIERUL CREDINŢEI ŞI AL CURAJULUI...
SE REVĂZU PE SINE FURÂND CUŢITUL DE FILDEŞ DE LA TEMUTA CĂPETENIE A TRIBULUI RÂULUI...
...ŞI SLOBOZI UN STRIGĂT... CUŢITUL ERA LA ÎNDEMÂNĂ! DEGETELE LUI SE ÎNTINSERĂ DISPERATE...
...ŞI SE ÎNCLEŞTARĂ PE PLĂSELELE NETEDE, ÎN VREME CE UN VĂL ROŞU I SE LĂSĂ PE OCHI. CU O ULTIMĂ SFORŢARE, LOVI!
RAHAAAAAA
VĂLUL ROŞU SE ÎNNEGRI ŞI RAHAN SE PRĂBUŞI ÎN ÎNTUNERIC, FĂRĂ SĂ-ŞI MAI DEA SEAMA CĂ MONSTRUL, CU CĂPĂŢÂNA PIRONITĂ DE PĂMÂNT, ÎŞI SLĂBEA ÎNCET STRÂNSOAREA...

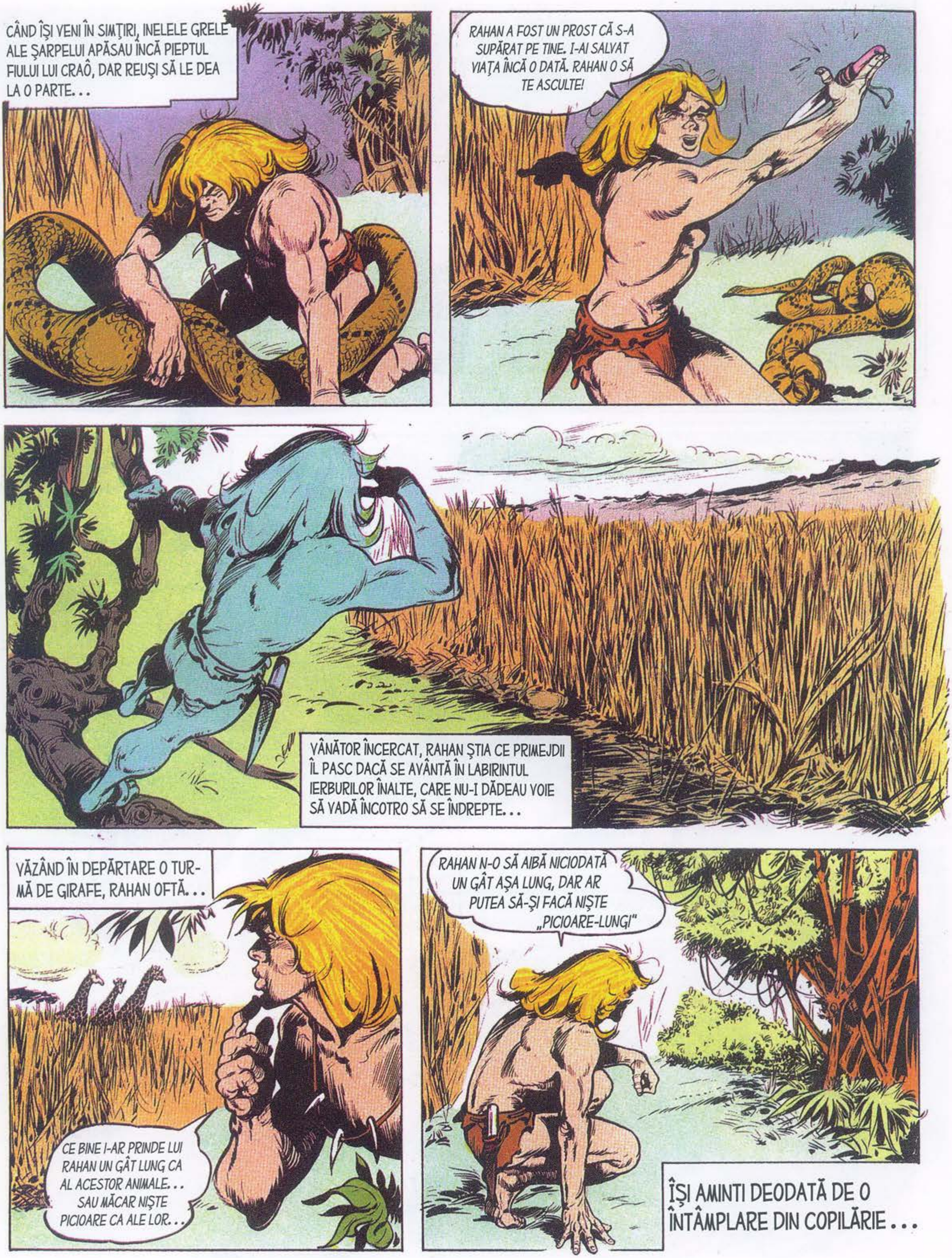
CÂND ÎŞI VENI ÎN SIMŢIRI, INELELE GRELE ALE ŞARPELUI APĂSAU ÎNCĂ PIEPTUL FIULUI LUI CRAÔ, DAR REUŞI SĂ LE DEA LA O PARTE...
RAHAN A FOST UN PROST CĂ S-A SUPĂRAT PE TINE. I-AI SALVAT VIAŢA ÎNCĂ O DATĂ. RAHAN O SĂ TE ASCULTE!
VÂNĂTOR ÎNCERCAT, RAHAN ŞTIA CE PRIMEJDII ÎL PASC DACĂ SE AVÂNTĂ ÎN LABIRINTUL IERBURILOR ÎNALTE, CARE NU-I DĂDEAU VOIE SĂ VADĂ ÎNCOTRO SĂ SE ÎNDREPTE...
VĂZÂND ÎN DEPĂRTARE O TURMĂ DE GIRAFE, RAHAN OFTĂ...
CE BINE I-AR PRINDE LUI RAHAN UN GÂT LUNG CA AL ACESTOR ANIMALE... SAU MĂCAR NIŞTE PICIOARE CA ALE LOR...
RAHAN N-O SĂ AIBĂ NICIODATĂ UN GÂT AŞA LUNG, DAR AR PUTEA SĂ-ŞI FACĂ NIŞTE „PICIOARE-LUNGI"
ÎŞI AMINTI DEODATĂ DE O ÎNTÂMPLARE DIN COPILĂRIE...

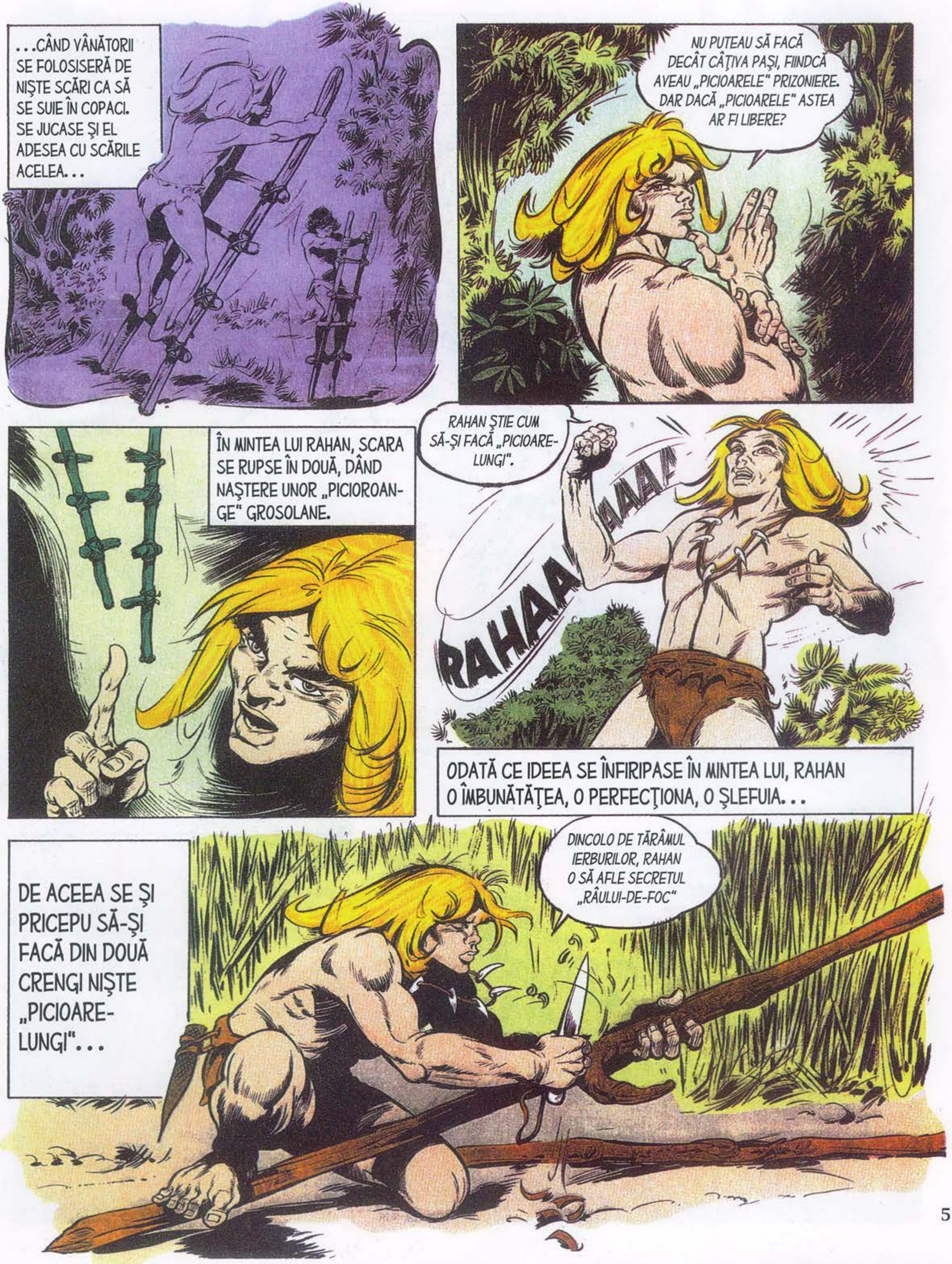
...CÂND VÂNĂTORII SE FOLOSISERĂ DE NIŞTE SCĂRI CA SĂ SE SUIE ÎN COPACI. SE JUCASE ŞI EL ADESEA CU SCĂRILE ACELEA...
NU PUTEAU SĂ FACĂ DECÂT CÂŢIVA PAŞI, FIINDCĂ AVEAU „PICIOARELE" PRIZONIERE. DAR DACĂ „PICIOARELE" ASTEA AR FI LIBERE?
ÎN MINTEA LUI RAHAN, SCARA SE RUPSE ÎN DOUĂ, DÂND NAŞTERE UNOR „PICIOROANGE" GROSOLANE.
RAHAN ŞTIE CUM SĂ-ŞI FACĂ „PICIOARE-LUNGI".
RAHAAAAAA!
ODATĂ CE IDEEA SE ÎNFIRIPASE ÎN MINTEA LUI, RAHAN O ÎMBUNĂTĂŢEA, O PERFECŢIONA, O ŞLEFUIA...
DE ACEEA SE ŞI PRICEPU SĂ-ŞI FACĂ DIN DOUĂ CRENGI NIŞTE „PICIOARE-LUNGI"...
DINCOLO DE TĂRÂMUL IERBURILOR, RAHAN O SĂ AFLE SECRETUL „RÂULUI-DE-FOC"

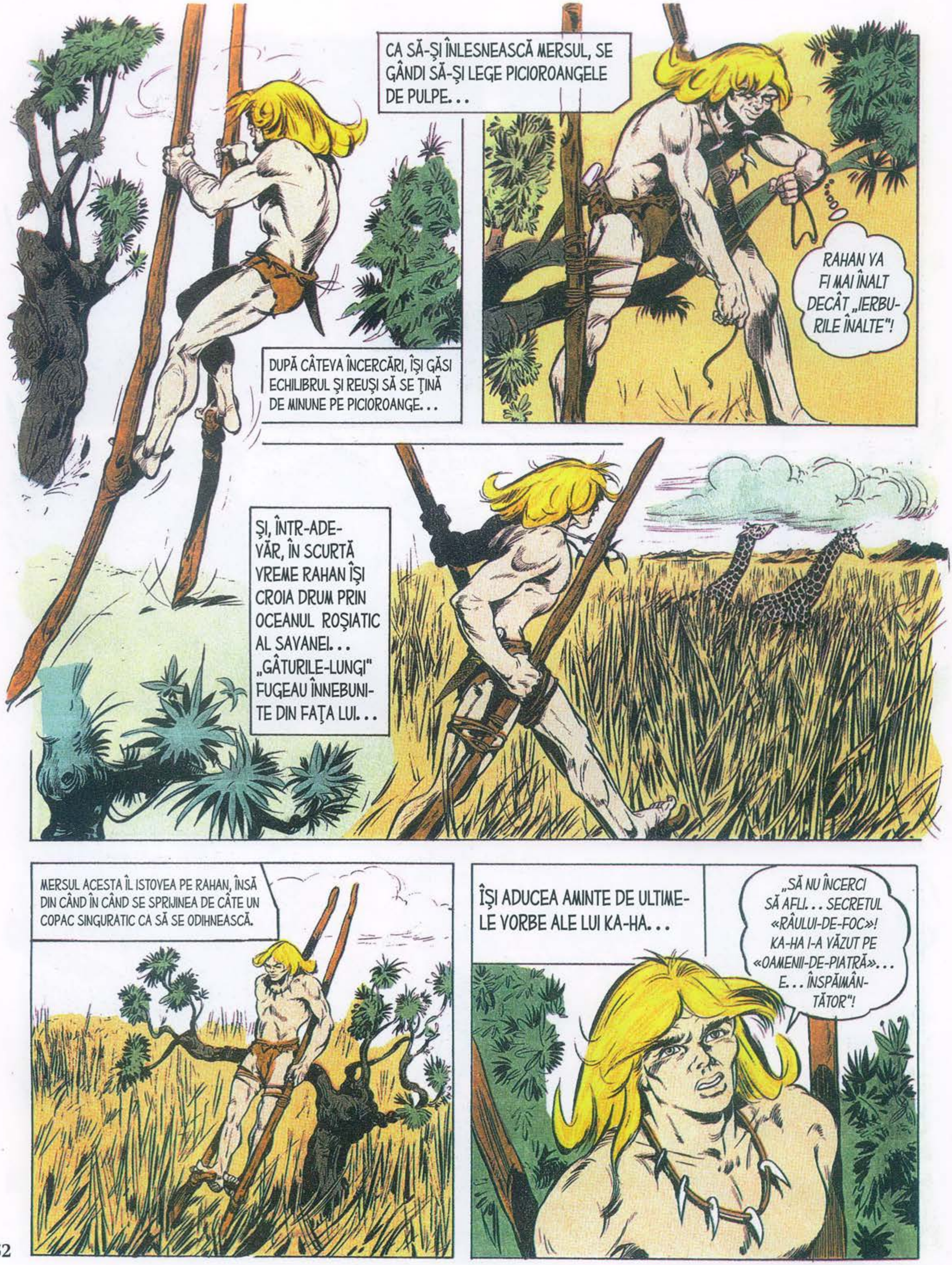
CA SĂ-ŞI ÎNLESNEASCĂ MERSUL, SE GÂNDI SĂ-ŞI LEGE PICIOROANGELE DE PULPE...
DUPĂ CÂTEVA ÎNCERCĂRI, ÎŞI GĂSI ECHILIBRUL ŞI REUŞI SĂ SE ŢINĂ DE MINUNE PE PICIOROANGE...
RAHAN VA FI MAI ÎNALT DECÂT „IERBURILE ÎNALTE"!
ŞI, ÎNTR-ADEVĂR, ÎN SCURTĂ VREME RAHAN ÎŞI CROIA DRUM PRIN OCEANUL ROŞIATIC AL SAVANEI... „GÂTURILE-LUNGI" FUGEAU ÎNNEBUNITE DIN FAŢA LUI...
MERSUL ACESTA ÎL ISTOVEA PE RAHAN, ÎNSĂ DIN CÂND ÎN CÂND SE SPRIJINEA DE CÂTE UN COPAC SINGURATIC CA SĂ SE ODIHNEASCĂ.
ÎŞI ADUCEA AMINTE DE ULTIMELE VORBE ALE LUI KA-HA...
„SĂ NU ÎNCERCI SĂ AFLI... SECRETUL «RÂULUI-DE-FOC»! KA-HA I-A VĂZUT PE «OAMENII-DE-PIATRĂ»... E... ÎNSPĂIMÂNTĂTOR"!

APOI ÎŞI RELUA DRU-
MUL SPRE MUNTELE
DIN DEPĂRTARE.
RAHAN N-O SĂ AJUNGĂ PÂNĂ ACOLO ÎNAINTE DE CĂDEREA NOPŢII!
„COAME-LUNGI"*!
*LEI
DINTR-ODATĂ O ADIERE ÎI ADUSE UN MIROS CUNOSCUT...
FIARELE, UN MASCUL ŞI O FEMELĂ, ŢÂŞNIRĂ DIN IERBURILE ÎNALTE PÂNĂ SĂ APUCE EL SĂ PUNĂ MÂNA PE CUŢIT! PIERZÂNDU-ŞI ECHILIBRUL...
...RAHAN TRASE ARMA AFARĂ DIN TEACĂ CHIAR ÎN CLIPA ÎN CARE LEOAICA SE NĂPUSTI CU GHEARELE SCOASE!
RAHAAAAA
DAR N-APUCĂ SĂ-L SFÂŞIE, FIINDCĂ LAMA DE FILDEŞ TĂIE SCURT GÂTUL FELINEI...

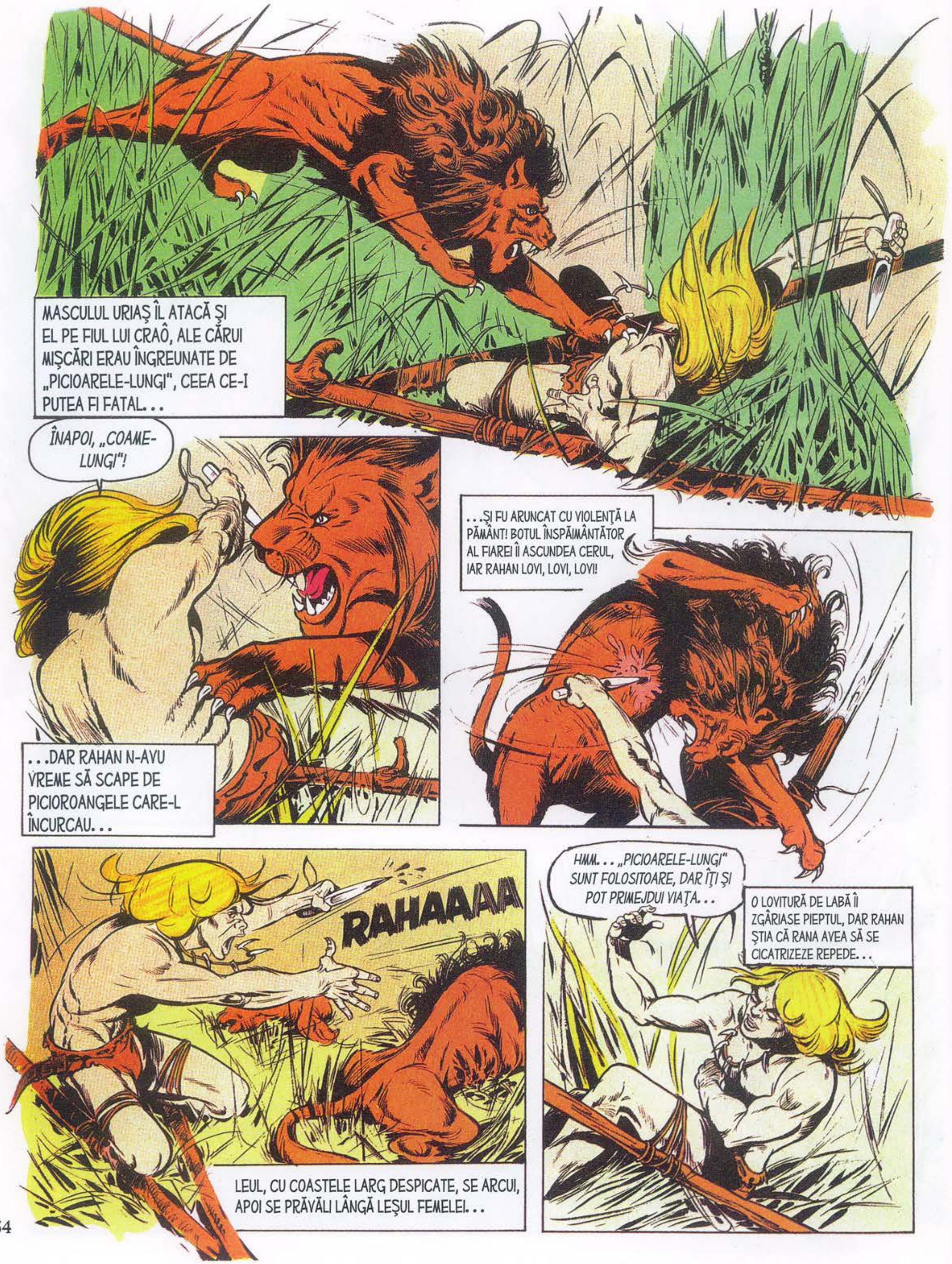
MASCULUL URIAȘ ÎL ATACĂ ȘI EL PE FIUL LUI CRAÔ, ALE CĂRUI MIȘCĂRI ERAU ÎNGREUNATE DE „PICIOARELE-LUNGI", CEEA CE-I PUTEA FI FATAL...
ÎNAPOI, „COAME-LUNGI"!
...DAR RAHAN N-AVU VREME SĂ SCAPE DE PICIOROANGELE CARE-L ÎNCURCAU...
...ȘI FU ARUNCAT CU VIOLENȚĂ LA PĂMÂNT! BOTUL ÎNSPĂIMÂNTĂTOR AL FIAREI ÎI ASCUNDEA CERUL, IAR RAHAN LOVI, LOVI, LOVI!
RAHAAAA
LEUL, CU COASTELE LARG DESPICATE, SE ARCUI, APOI SE PRĂVĂLI LÂNGĂ LEȘUL FEMELEI...
HMM... „PICIOARELE-LUNGI" SUNT FOLOSITOARE, DAR ÎȚI ȘI POT PRIMEJDUI VIAȚA...
O LOVITURĂ DE LABĂ ÎI ZGÂRIASE PIEPTUL, DAR RAHAN ȘTIA CĂ RANA AVEA SĂ SE CICATRIZEZE REPEDE...

TRĂGÂND ÎNVĂŢĂMINTE DIN LUPTA CARE PUŢIN LIPSISE SĂ NU-I FIE FATALĂ, RAHAN TĂIE LIANELE CU CARE-ŞI LEGASE PICIOROANGELE DE PULPE.
APOI SE AFUNDĂ DIN NOU ÎN IERBURILE ÎNALTE. ICI-COLO, VĂZU MARI PORŢIUNI PÂRJOLITE...
...PE CARE REUŞI SĂ LE STRĂBATĂ FĂRĂ AJUTORUL „PICIOARELOR-LUNGI"...
DAR RAHAN MAI ARE DE MERS PE TĂRÂMUL „IERBURILOR-ÎNALTE", AŞA CĂ N-O SĂ VĂ ARUNCE ÎNCĂ!
SOARELE SCĂPĂTA ÎNDĂRĂTUL MUNŢILOR CÂND ZĂRI, ÎN DEPĂRTARE, UN LUCRU NEOBIŞNUIT...
ĂLA SĂ FIE „RÂUL-DE-FOC" DESPRE CARE VORBEA KA-HA?
ERA CA UN ŞARPE DE ABURI CARE ALUNECA DIN MUNTE ŞI SE UNDUIA SPRE SAVANĂ... MAI DEGRABĂ CURIOS DECÂT ÎNGRIJORAT, RAHAN O LUĂ LA GOANĂ...

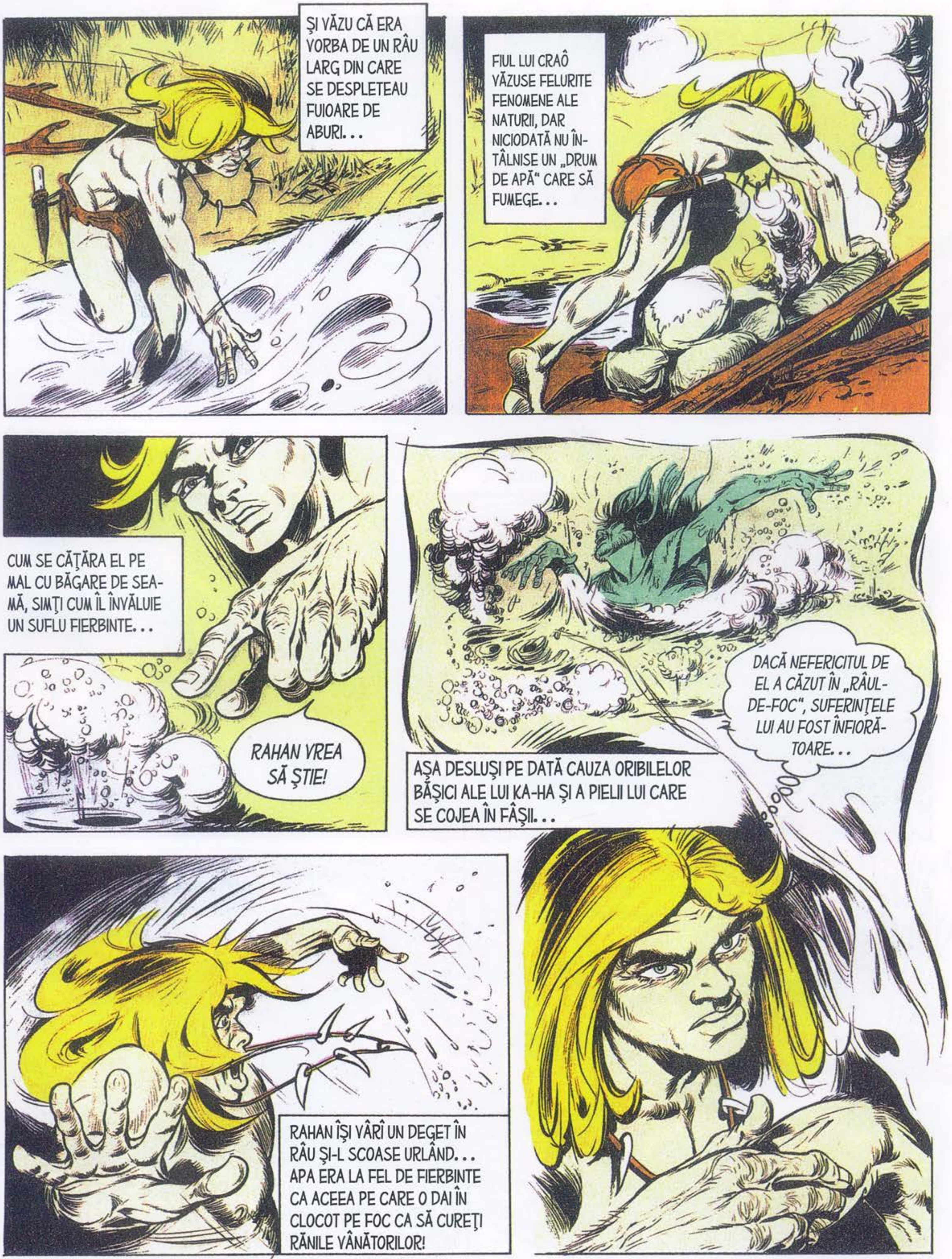
ŞI VĂZU CĂ ERA VORBA DE UN RÂU LARG DIN CARE SE DESPLETEAU FUIOARE DE ABURI...
FIUL LUI CRAÔ VĂZUSE FELURITE FENOMENE ALE NATURII, DAR NICIODATĂ NU ÎNTÂLNISE UN „DRUM DE APĂ" CARE SĂ FUMEGE...
CUM SE CĂŢĂRA EL PE MAL CU BĂGARE DE SEAMĂ, SIMŢI CUM ÎL ÎNVĂLUIE UN SUFLU FIERBINTE...
RAHAN VREA SĂ ŞTIE!
DACĂ NEFERICITUL DE EL A CĂZUT ÎN „RÂUL-DE-FOC", SUFERINŢELE LUI AU FOST ÎNFIORĂTOARE...
AŞA DESLUŞI PE DATĂ CAUZA ORIBILELOR BĂŞICI ALE LUI KA-HA ŞI A PIELII LUI CARE SE COJEA ÎN FÂŞII...
RAHAN ÎŞI VÂRÎ UN DEGET ÎN RÂU ŞI-L SCOASE URLÂND... APA ERA LA FEL DE FIERBINTE CA ACEEA PE CARE O DAI ÎN CLOCOT PE FOC CA SĂ CUREŢI RĂNILE VÂNĂTORILOR!

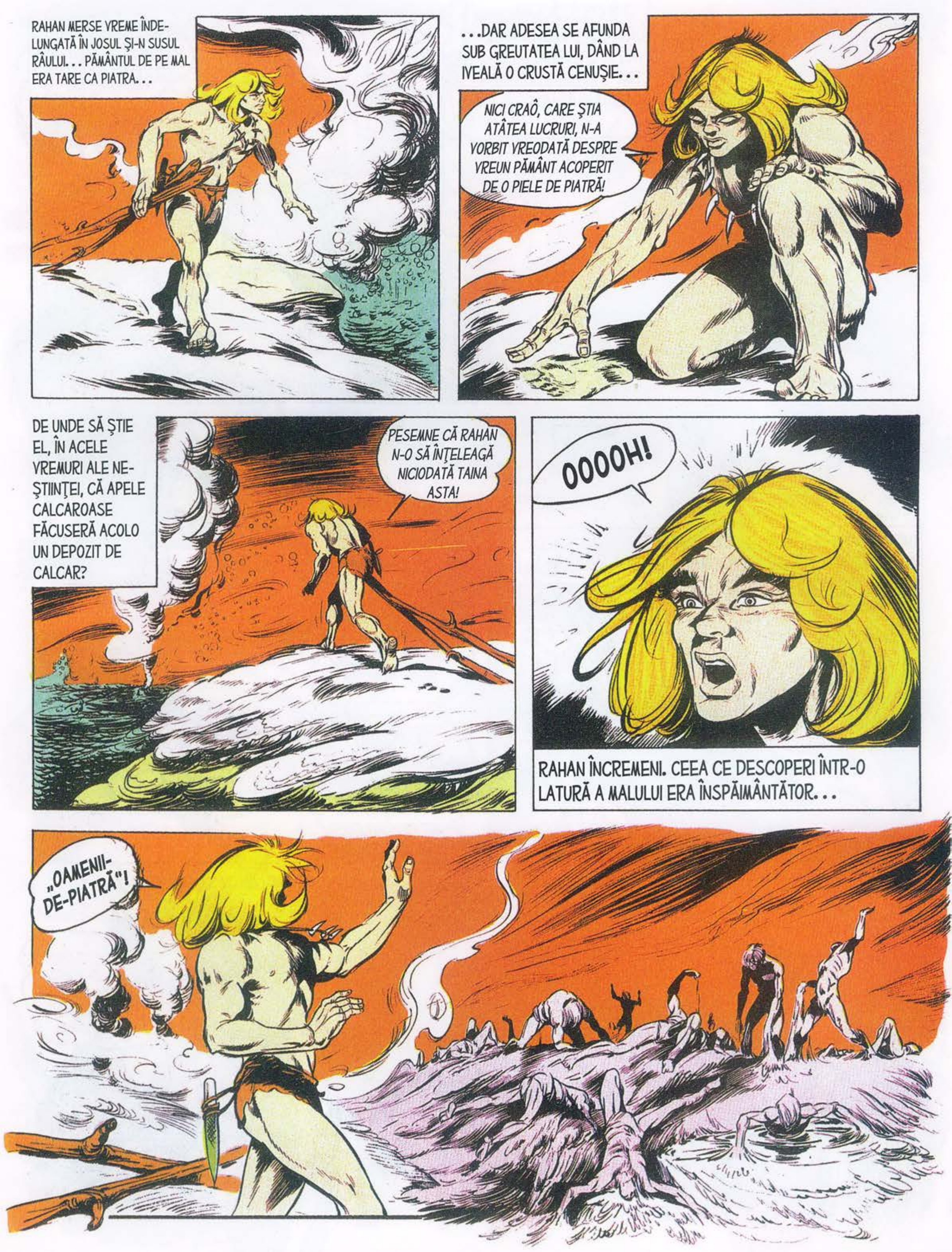
RAHAN MERSE VREME ÎNDELUNGATĂ ÎN JOSUL ŞI-N SUSUL RÂULUI... PĂMÂNTUL DE PE MAL ERA TARE CA PIATRA...
...DAR ADESEA SE AFUNDA SUB GREUTATEA LUI, DÂND LA IVEALĂ O CRUSTĂ CENUŞIE...
NICI CRAÔ, CARE ŞTIA ATÂTEA LUCRURI, N-A VORBIT VREODATĂ DESPRE VREUN PĂMÂNT ACOPERIT DE O PIELE DE PIATRĂ!
DE UNDE SĂ ŞTIE EL, ÎN ACELE VREMURI ALE NEŞTIINŢEI, CĂ APELE CALCAROASE FĂCUSERĂ ACOLO UN DEPOZIT DE CALCAR?
PESEMNE CĂ RAHAN N-O SĂ ÎNŢELEAGĂ NICIODATĂ TAINA ASTA!
OOOOH!
RAHAN ÎNCREMENI. CEEA CE DESCOPERI ÎNTR-O LATURĂ A MALULUI ERA ÎNSPĂIMÂNTĂTOR...
„OAMENII-DE-PIATRĂ"!

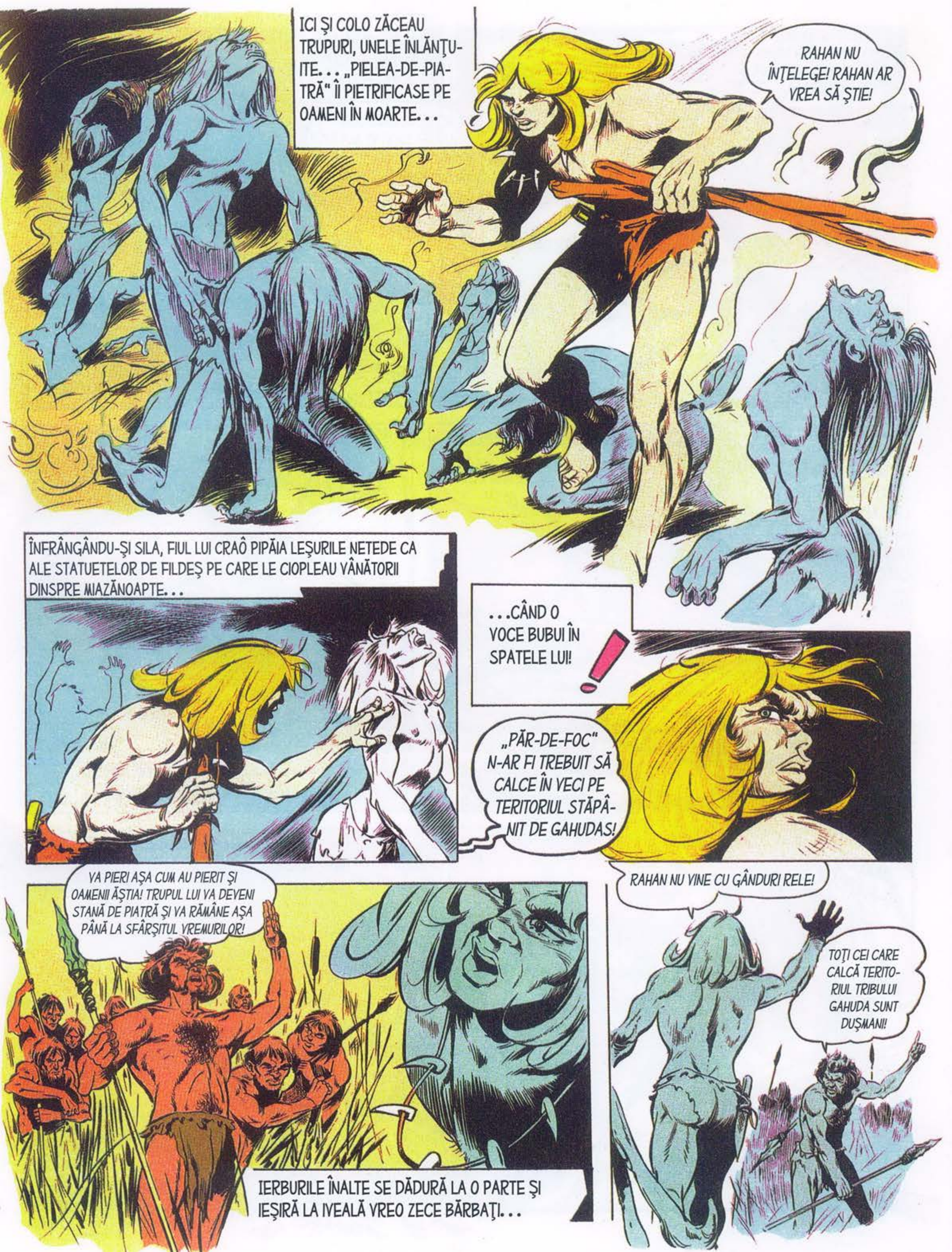

ICI ŞI COLO ZĂCEAU TRUPURI, UNELE ÎNLĂNŢUITE... „PIELEA-DE-PIATRĂ" ÎI PIETRIFICASE PE OAMENI ÎN MOARTE...
RAHAN NU ÎNŢELEGE! RAHAN AR VREA SĂ ŞTIE!
ÎNFRÂNGÂNDU-ŞI SILA, FIUL LUI CRAÔ PIPĂIA LEŞURILE NETEDE CA ALE STATUETELOR DE FILDEŞ PE CARE LE CIOPLEAU VÂNĂTORII DINSPRE MIAZĂNOAPTE...
...CÂND O VOCE BUBUI ÎN SPATELE LUI!
„PĂR-DE-FOC" N-AR FI TREBUIT SĂ CALCE ÎN VECI PE TERITORIUL STĂPÂNIT DE GAHUDAS!
VA PIERI AŞA CUM AU PIERIT ŞI OAMENII ĂŞTIA! TRUPUL LUI VA DEVENI STANĂ DE PIATRĂ ŞI VA RĂMÂNE AŞA PÂNĂ LA SFÂRŞITUL VREMURILOR!
IERBURILE ÎNALTE SE DĂDURĂ LA O PARTE ŞI IEŞIRĂ LA IVEALĂ VREO ZECE BĂRBAŢI...
RAHAN NU VINE CU GÂNDURI RELE!
TOŢI CEI CARE CALCĂ TERITORIUL TRIBULUI GAHUDA SUNT DUŞMANI!

VÂNĂTORII SE REPEZIRĂ ASUPRA LUI LEGĂNÂNDU-ŞI MĂCIUCILE.
LUI RAHAN NU-I PLACE SĂ SE BATĂ CU „CEI CE MERG ÎN PICIOARE", DAR DACĂ NU-I LĂSAŢI DE ALES...
...ÎŞI VA APĂRA VIAŢA!
ÎNVÂRTI UN „PICIOR-LUNG" ŞI-L CULCĂ LA PĂMÂNT PE PRIMUL ATACATOR...
ÎNTR-O CLIPĂ, MORIŞCA LOVITURILOR REUŞI SĂ-I ŢINĂ PE GAHUDA LA DISTANŢĂ... DAR UNUL SINGUR NU PUTEA SĂ ŢINĂ PIEPT LA ZECE INŞI MULTĂ VREME...
O MĂCIUCĂ ARUNCATĂ CU DIBĂCIE ÎL POCNI PE RAHAN DREPT ÎN CEAFĂ.
SĂ ŢII MINTE CĂ NIMENI N-A SCĂPAT VREODATĂ DE TRIBUL GAHUDA, „PĂR-DE-FOC"!
DUCEŢI-L PE DUŞMAN ÎN SAT! O SĂ HOTĂRASCĂ GRAWA CÂND ÎL VOM JERTFI ZEULUI GAHU!

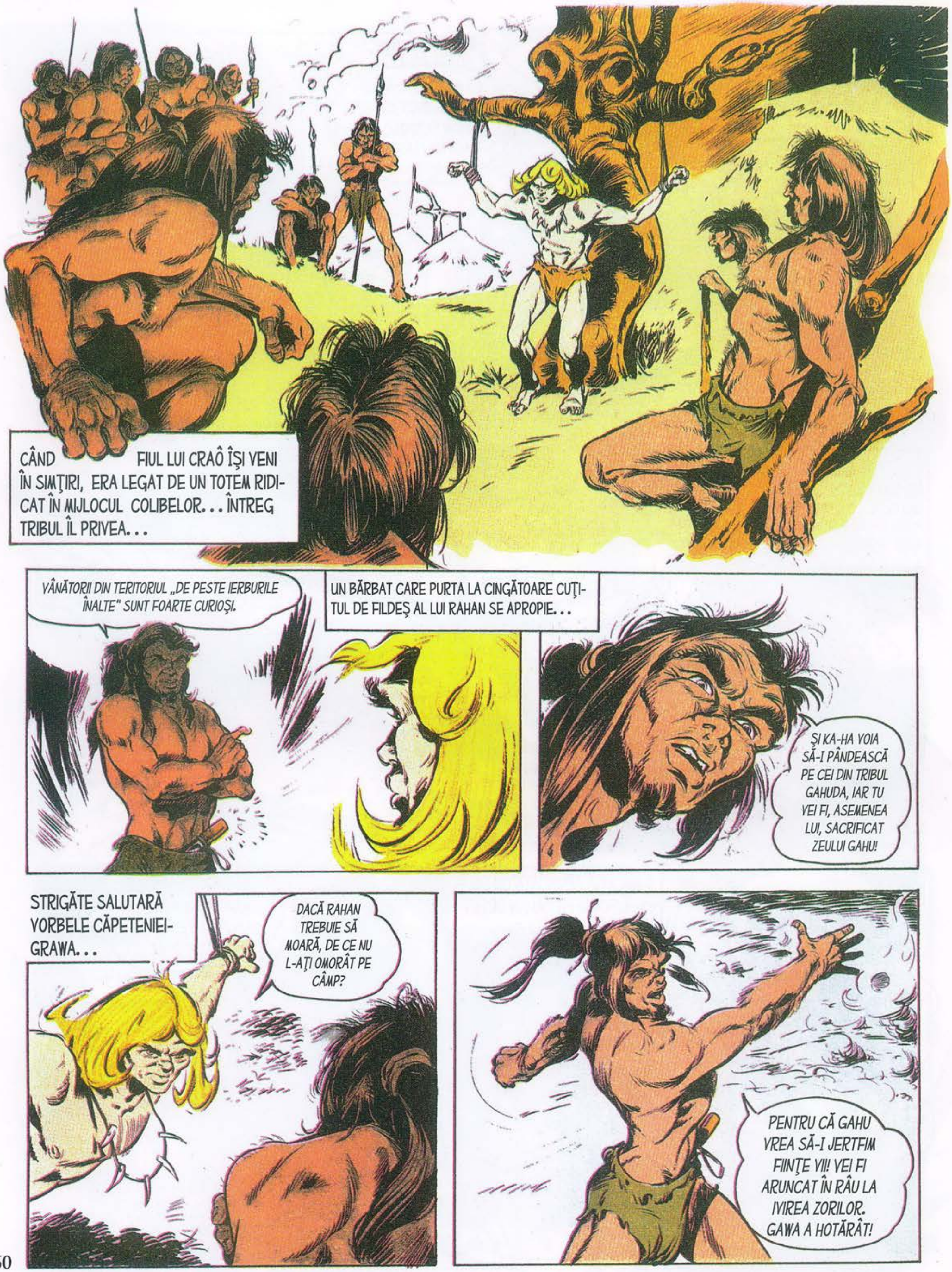

CÂND FIUL LUI CRAÔ ÎȘI VENI ÎN SIMȚIRI, ERA LEGAT DE UN TOTEM RIDICAT ÎN MIJLOCUL COLIBELOR... ÎNTREG TRIBUL ÎL PRIVEA...
VÂNĂTORII DIN TERITORIUL „DE PESTE IERBURILE ÎNALTE" SUNT FOARTE CURIOȘI.
UN BĂRBAT CARE PURTA LA CINGĂTOARE CUȚITUL DE FILDEȘ AL LUI RAHAN SE APROPIE...
ȘI KA-HA VOIA SĂ-I PÂNDEASCĂ PE CEI DIN TRIBUL GAHUDA, IAR TU VEI FI, ASEMENEA LUI, SACRIFICAT ZEULUI GAHU!
STRIGĂTE SALUTARĂ VORBELE CĂPETENIEI-GRAWA...
DACĂ RAHAN TREBUIE SĂ MOARĂ, DE CE NU L-AȚI OMORÂT PE CÂMP?
PENTRU CĂ GAHU VREA SĂ-I JERTFIM FIINȚE VII! VEI FI ARUNCAT ÎN RÂU LA IVIREA ZORILOR. GAWA A HOTĂRÂT!

SE LĂSĂ NOAPTEA ŞI TOŢI MEMBRII TRIBULUI DISPĂRURĂ ÎN COLIBE... NUMAI GAIYA, VÂNĂTORUL CARE-L LOVISE PE RAHAN, VEGHEA LÂNGĂ PRIZONIER...
E O ONOARE PENTRU GAIYA SĂ-L PĂZEASCĂ PE PRIZONIERUL CARE-I VA FI JERTFIT LUI GAHU!
CÂND SOARELE VA STRĂLUCI DEASUPRA ACESTUI MUNTE, VEI FI ARUNCAT ÎN „APA-CARE-FUMEGĂ"... VIAŢA TE VA PĂRĂSI, DAR CORPUL TĂU VA DĂINUI, CĂCI LA FIECARE REVĂRSARE DE APE RÂUL ÎL VA ACOPERI CU UN NOU ÎNVELIŞ DE PIATRĂ!
POATE CĂ RAHAN VA IZBUTI SĂ SE ELIBEREZE, DAR PENTRU ASTA GAIYA AR TREBUI SĂ SE APROPIE DE EL!
GAIYA, ÎNCÂNTAT, RĂMĂSESE LA ZECE PAŞI DEPĂRTARE...
FIULUI LUI CRAÔ ÎI TRECU PRIN CAP CĂ...
CEI DIN TRIBUL GAHUDA SUNT PE CÂT DE CRUZI, PE ATÂT DE PROŞTI! RAHAN ÎL DISPREŢUIEŞTE PE ZEUL LOR! EL SCUIPĂ PE GAHU!

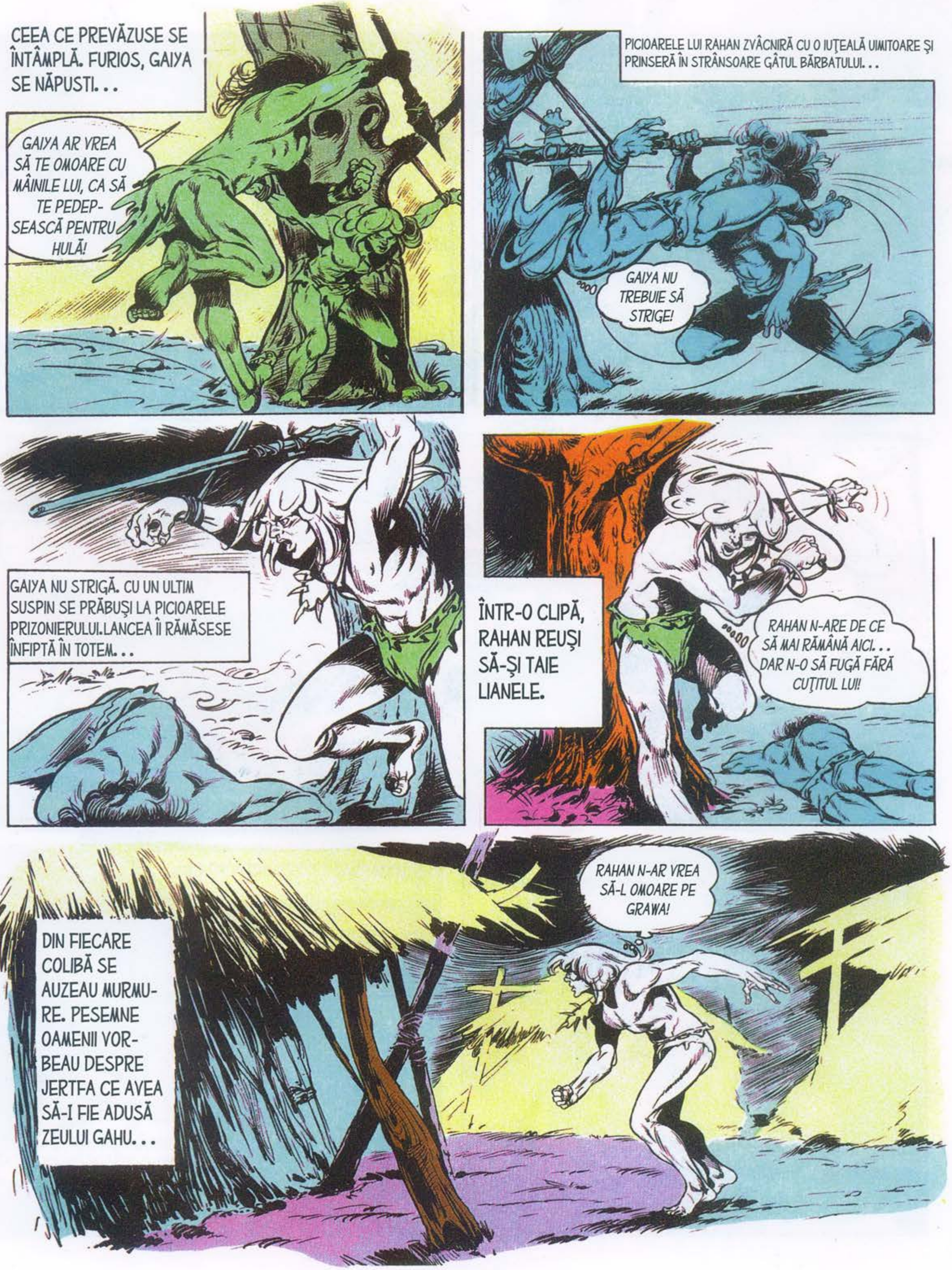
CEEA CE PREVĂZUSE SE ÎNTÂMPLĂ. FURIOS, GAIYA SE NĂPUSTI...
GAIYA AR VREA SĂ TE OMOARE CU MÂINILE LUI, CA SĂ TE PEDEPSEASCĂ PENTRU HULĂ!
PICIOARELE LUI RAHAN ZVÂCNIRĂ CU O IUȚEALĂ UIMITOARE ȘI PRINSERĂ ÎN STRÂNSOARE GÂTUL BĂRBATULUI...
GAIYA NU TREBUIE SĂ STRIGE!
GAIYA NU STRIGĂ. CU UN ULTIM SUSPIN SE PRĂBUȘI LA PICIOARELE PRIZONIERULUI.LANCEA ÎI RĂMĂSESE ÎNFIPTĂ ÎN TOTEM...
ÎNTR-O CLIPĂ, RAHAN REUȘI SĂ-ȘI TAIE LIANELE.
RAHAN N-ARE DE CE SĂ MAI RĂMÂNĂ AICI... DAR N-O SĂ FUGĂ FĂRĂ CUȚITUL LUI!
DIN FIECARE COLIBĂ SE AUZEAU MURMURE. PESEMNE OAMENII VORBEAU DESPRE JERTFA CE AVEA SĂ-I FIE ADUSĂ ZEULUI GAHU...
RAHAN N-AR VREA SĂ-L OMOARE PE GRAWA!

GRAWA DORMEA SUB O RAZĂ DE LUNĂ... DAR SE RIDICĂ ATUNCI CÂND RAHAN ÎI SMULSE CUȚITUL...
„PĂR-DE-FOC"!
PE CÂND FIUL LUI CRAÔ FUGEA, GRAWA URLA ȘI PORUNCI TREZINDU-I PE VÂNĂTORI...
„PĂR-DE-FOC" S-A ELIBERAT! DUPĂ EL! OMORÂȚI-L!
PESEMNE CEI DIN TRIBUL GAHUDA ÎȘI CUNOȘTEAU FOARTE BINE TERITORIUL, CĂCI SE RĂSPÂNDIRĂ PRIN SAVANĂ, CA SĂ NU-L LASE PE RAHAN SĂ FUGĂ PE ACOLO...
LA MOARTE!
LA MOARTE!
CÂND RAHAN SIMȚI ÎNCHIZÂNDU-SE CAPCANA ÎN JURUL LUI, AJUNSESE LA CIMITIRUL „OAMENILOR-DE-PIATRĂ" CARE, SUB LUMINA LUNII, ARĂTA ȘI MAI NEOBIȘNUIT...
„RÂUL-DE-FOC" DIN APROPIERE ERA SINGURA CALE DE A SCĂPA DE GAHUDA! DAR ASTA ERA CU NEPUTINȚĂ... DOAR DACĂ NU CUMVA...
„PICIOARELE-LUNGI"!

VÂNĂTORII CARE GONEAU PE URMELE LUI ÎNCREMENIRĂ ULUIŢI... „PĂR-DE-FOC" ÎL ÎNFRUNTA PE GAHU ŞI MERGEA PRIN „RÂUL-CARE-FUMEGĂ"!
FIUL LUI CRAÔ NU SE MAI AFLASE NICIODATĂ ÎNTR-O SITUAŢIE ATÂT DE PRIMEJDIOASĂ... DACĂ AVEA SĂ-ŞI PIARDĂ ECHILIBRUL, URMA, CU SIGURANŢĂ, SĂ MOARĂ!
AICI, DIN FERICIRE, APA NU ERA PREA ADÂNCĂ... ÎNCĂ VREO CÂŢIVA PAŞI ŞI AVEA SĂ AJUNGĂ PE MALUL CELĂLALT...
RAHAN NU DĂDEA ATENŢIE NICI MĂCAR LĂNCILOR CARE CĂDEAU ÎMPREJURUL LUI... ÎNAINTA ÎNCET, CERCETÂND FUNDUL APEI LA FIECARE PAS...
RAHAAAA

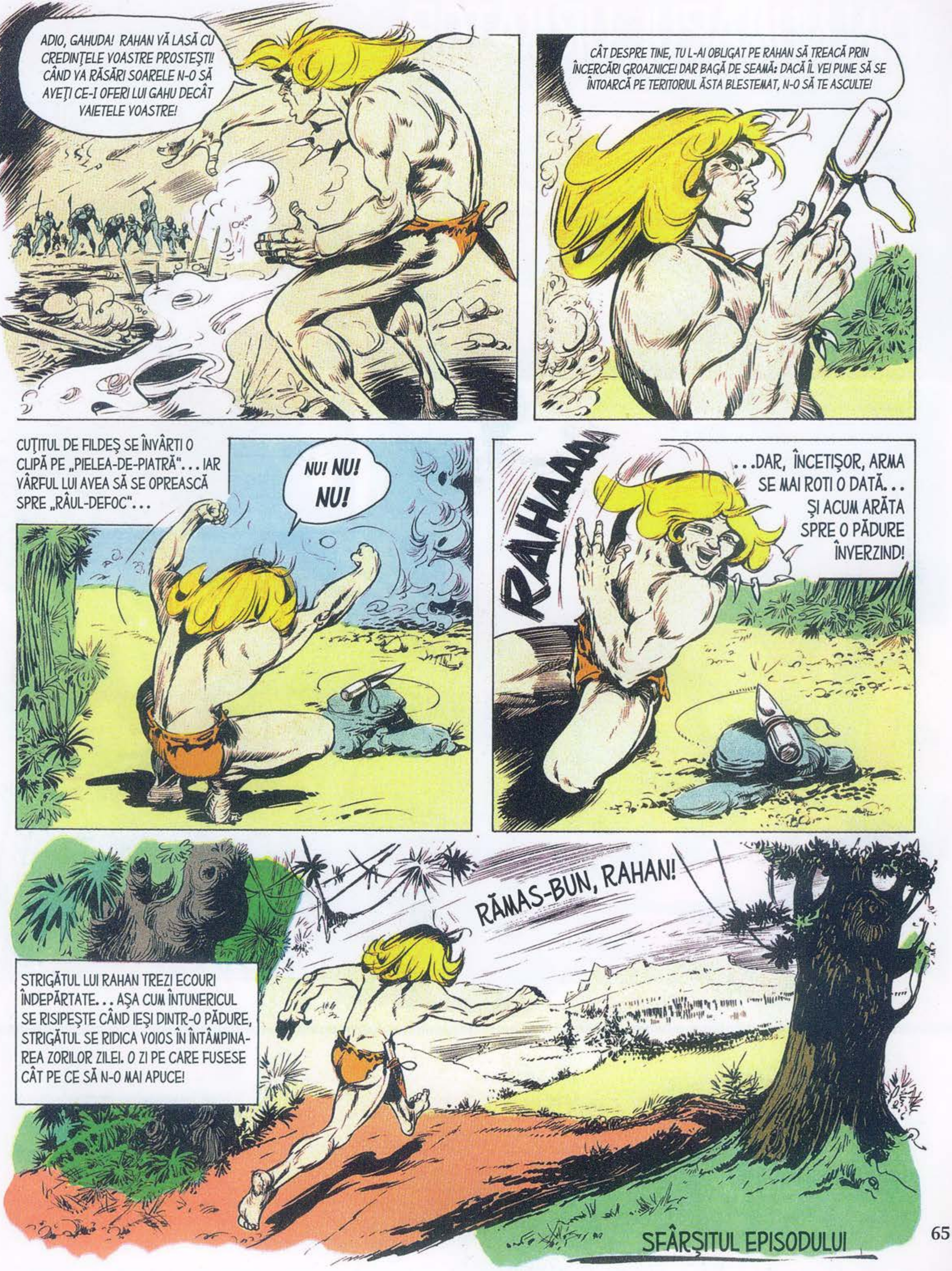
ADIO, GAHUDA! RAHAN VĂ LASĂ CU CREDINȚELE VOASTRE PROSTEȘTI! CÂND VA RĂSĂRI SOARELE N-O SĂ AVEȚI CE-I OFERI LUI GAHU DECÂT VAIETELE VOASTRE!
CÂT DESPRE TINE, TU L-AI OBLIGAT PE RAHAN SĂ TREACĂ PRIN ÎNCERCĂRI GROAZNICE! DAR BAGĂ DE SEAMĂ: DACĂ ÎL VEI PUNE SĂ SE ÎNTOARCĂ PE TERITORIUL ĂSTA BLESTEMAT, N-O SĂ TE ASCULTE!
CUȚITUL DE FILDEȘ SE ÎNVÂRTI O CLIPĂ PE „PIELEA-DE-PIATRĂ"... IAR VÂRFUL LUI AVEA SĂ SE OPREASCĂ SPRE „RÂUL-DEFOC"...
NU! NU! NU!
RAHAAA
...DAR, ÎNCETIȘOR, ARMA SE MAI ROTI O DATĂ... ȘI ACUM ARĂTA SPRE O PĂDURE ÎNVERZIND!
RĂMAS-BUN, RAHAN!
STRIGĂTUL LUI RAHAN TREZI ECOURI ÎNDEPĂRTATE... AȘA CUM ÎNTUNERICUL SE RISIPEȘTE CÂND IEȘI DINTR-O PĂDURE, STRIGĂTUL SE RIDICA VOIOS ÎN ÎNTÂMPINAREA ZORILOR ZILEI. O ZI PE CARE FUSESE CÂT PE CE SĂ N-O MAI APUCE!
SFÂRȘITUL EPISODULUI

DIN NUMĂRUL URMĂTOR

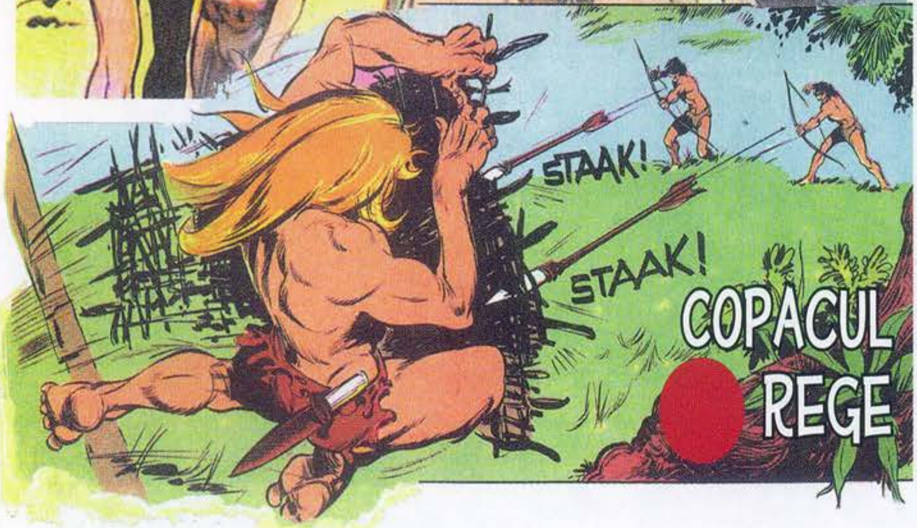

Cu mii de secole înaintea vremurilor noastre, Rahan i-a învățat pe „cei ce merg în picioare" că oamenii, indiferent de zeii cărora se roagă, de obiceiurile pe care le respectă, de tribul din care fac parte sau de culoarea pielii, sunt toți la fel și nimic, niciodată nu ar trebui să strămute această convingere.

BIBLIOTECA adevărul

5 948489 140457 32